

UNIVERSIDAD NACIONAL DEL SANTA FACULTAD DE INGENIERÍA

Escuela Profesional de Ingeniería de Sistemas e Informática

**TESIS PARA OPTAR EL TÍTULO PROFESIONAL DE INGENIERO DE
SISTEMAS E INFORMÁTICA**

**IMPLEMENTACIÓN DE UN SISTEMA DE COMUNICACIÓN Y
ARCHIVAMIENTO DE IMÁGENES EN SOFTWARE LIBRE PARA
REDUCIR COSTOS EN EL SERVICIO DE DIAGNÓSTICO POR
IMÁGENES DEL HOSPITAL ESSALUD ANTONIO SKRABONJA
ANTONCICH DE LA CIUDAD DE PISCO**

AUTORES:

BACH. CARLOS AUGUSTO ENRIQUE SERVA

BACH. EDUEN MATOS ROSALES

ASESORA:

Dra. DIANA CECILIA MUÑOZ CASANOVA

**Nuevo Chimbote – Perú
2018**

UNIVERSIDAD NACIONAL DEL SANTA FACULTAD DE INGENIERÍA

Escuela Profesional de Ingeniería de Sistemas e Informática

**TESIS PARA OPTAR EL TÍTULO PROFESIONAL DE INGENIERO DE
SISTEMAS E INFORMÁTICA**

**IMPLEMENTACIÓN DE UN SISTEMA DE COMUNICACIÓN Y
ARCHIVAMIENTO DE IMÁGENES EN SOFTWARE LIBRE PARA
REDUCIR COSTOS EN EL SERVICIO DE DIAGNÓSTICO POR
IMÁGENES DEL HOSPITAL ESSALUD ANTONIO SKRABONJA
ANTONCICH DE LA CIUDAD DE PISCO**

Revisado y Aprobado por:

.....
Dra. Diana Cecilia Muñoz Casanova

Asesora

**UNIVERSIDAD NACIONAL DEL SANTA
FACULTAD DE INGENIERÍA**

Escuela Profesional de Ingeniería de Sistemas e Informática

**TESIS PARA OPTAR EL TÍTULO PROFESIONAL DE INGENIERO DE
SISTEMAS E INFORMÁTICA**

**IMPLEMENTACIÓN DE UN SISTEMA DE COMUNICACIÓN Y
ARCHIVAMIENTO DE IMÁGENES EN SOFTWARE LIBRE PARA
REDUCIR COSTOS EN EL SERVICIO DE DIAGNÓSTICO POR
IMÁGENES DEL HOSPITAL ESSALUD ANTONIO SKRABONJA
ANTONCICH DE LA CIUDAD DE PISCO**

Revisada y Aprobada por el siguiente jurado evaluador:

.....
Mg. Hugo Caselli Gismondi
Presidente

.....
Dra. Diana Cecilia Muñoz Casanova
Secretaria

.....
Ms. Yim Apéstequi Florentino
Integrante

UNS
UNIVERSIDAD
NACIONAL DEL SANTA

FACULTAD DE INGENIERIA

ESCUELA PROFESIONAL DE INGENIERÍA DE SISTEMAS E INFORMÁTICA

ACTA DE EVALUACIÓN PARA SUSTENTACIÓN DE TESIS

En el Campus Universitario de la Universidad Nacional del Santa, siendo las 12:00 m. del día lunes 08 de enero de 2018, en el Aula S3 del Pabellón nuevo de la EPISI, en atención a la Resolución Decanal N° 002 - 2018-UNS-FI de Declaración de Expedito de fecha 03.01.18; se llevó a cabo la instalación del jurado Evaluador, designado mediante Resolución N° 056 - 2017 -UNS- FI de fecha 24.07.2017, integrado por el **Dr. Sixto Díaz Tello (Presidente)**, **Mg. Hugo Esteban Caselli Gismondi (Secretario)**, **Dra. Diana Cecilia Muñoz Casanova (Integrante)** e **Ms. Yim Apéstegui Florentino (Accesitario)** que por motivos personales el **Dr. Sixto Díaz Tello**, no se hizo presente a la sustentación, por lo que el Jurado Evaluador queda conformado de la siguiente manera: **Mg. Hugo Esteban Caselli Gismondi (Presidente)**, **Dra. Diana Cecilia Muñoz Casanova (Secretario)**, **Ms. Yim Apéstegui Florentino (Integrante)**, para dar inicio a la sustentación del Informe Final de Tesis, cuyo título es: **"IMPLEMENTACIÓN DE UN SISTEMA DE COMUNICACIÓN Y ARCHIVAMIENTO DE IMÁGENES EN SOFTWARE LIBRE PARA REDUCIR COSTOS EN EL SERVICIO DE DIAGNÓSTICO POR IMÁGENES DEL HOSPITAL, ESSALUD, ANTONIO SKRABONJA ANTONSICH DE LA CIUDAD DE PISCO"**, perteneciente a los bachilleres: **CARLOS AUGUSTO ENRIQUE SERVA** con código de matrícula N° 199814013 y **EDUEN MATOS ROSALES** con código de matrícula N° 199814011, que tienen como **ASESORA** a la **Dra. Dra. Diana Cecilia Muñoz Casanova**, según T/R.D. N° 903 - 2014 -UNS - FI de fecha 27.11.2014.

Terminada la sustentación, el tesista respondió a las preguntas formuladas por los miembros del Jurado Evaluador y el público presente.

El Jurado después de deliberar sobre aspectos relacionados con el trabajo, contenido y sustentación del mismo y con las sugerencias pertinentes y en concordancia con el artículo 40° del Reglamento General para Obtener el Grados Académico de Bachiller y el Títulos Profesional en la Universidad Nacional del Santa; considera la siguiente nota final de Evaluación:

BACHILLER	PROMEDIO	PONDERACIÓN
EDUEN MATOS ROSALES	17	BUENO

Siendo la 1:00 p.m. se dio por terminado el Acto de Sustentación y en señal de conformidad, firma el Jurado la presente Acta.

Nuevo Chimbote, 08 de enero de 2018

MG. HUGO ESTEBAN CASELLI GISMONDI
PRESIDENTE

DRA. DIANA CECILIA MUÑOZ CASANOVA
SECRETARIA

MS. YIM APÉSTEGUI FLORENTINO
INTEGRANTE

UNS
UNIVERSIDAD
NACIONAL DEL SANTA

FACULTAD DE INGENIERIA

ESCUELA PROFESIONAL DE INGENIERÍA DE SISTEMAS E INFORMÁTICA

ACTA DE EVALUACIÓN PARA SUSTENTACIÓN DE TESIS

En el Campus Universitario de la Universidad Nacional del Santa, siendo las 12:00 m. del día lunes 08 de enero de 2018, en el Aula S3 del Pabellón nuevo de la EPISI, en atención a la Resolución Decanal N° 002 - 2018-UNS-FI de Declaración de Expedito de fecha 03.01.18; se llevó a cabo la instalación del jurado Evaluador, designado mediante Resolución N° 056 - 2017 -UNS- FI de fecha 24.07.2017, integrado por el **Dr. Sixto Díaz Tello (Presidente)**, **Mg. Hugo Esteban Caselli Gismondi (Secretario)**, **Dra. Diana Cecilia Muñoz Casanova (Integrante)** e **Ms. Yim Apéstegui Florentino (Accesitario)** que por motivos personales el **Dr. Sixto Díaz Tello**, no se hizo presente a la sustentación, por lo que el Jurado Evaluador queda conformado de la siguiente manera: **Mg. Hugo Esteban Caselli Gismondi (Presidente)**, **Dra. Diana Cecilia Muñoz Casanova (Secretario)**, **Ms. Yim Apéstegui Florentino (Integrante)**, para dar inicio a la sustentación del Informe Final de Tesis, cuyo título es: **"IMPLEMENTACIÓN DE UN SISTEMA DE COMUNICACIÓN Y ARCHIVAMIENTO DE IMÁGENES EN SOFTWARE LIBRE PARA REDUCIR COSTOS EN EL SERVICIO DE DIAGNÓSTICO POR IMÁGENES DEL HOSPITAL, ESSALUD, ANTONIO SKRABONJA ANTONSICH DE LA CIUDAD DE PISCO"**, perteneciente a los bachilleres: **CARLOS AUGUSTO ENRIQUE SERVA** con código de matrícula N° 199814013 y **EDUEN MATOS ROSALES** con código de matrícula N° 199814011, que tienen como **ASESORA** a la **Dra. Dra. Diana Cecilia Muñoz Casanova**, según T/R.D. N° 903 - 2014 -UNS - FI de fecha 27.11.2014.

Terminada la sustentación, el tesista respondió a las preguntas formuladas por los miembros del Jurado Evaluador y el público presente.

El Jurado después de deliberar sobre aspectos relacionados con el trabajo, contenido y sustentación del mismo y con las sugerencias pertinentes y en concordancia con el artículo 40º del Reglamento General para Obtener el Grados Académico de Bachiller y el Títulos Profesional en la Universidad Nacional del Santa; considera la siguiente nota final de Evaluación:

BACHILLER	PROMEDIO	PONDERACIÓN
CARLOS AUGUSTO ENRIQUE SERVA	77	BUENO

Siendo la 1:00 p.m. se dio por terminado el Acto de Sustentación y en señal de conformidad, firma el Jurado la presente Acta.

Nuevo Chimbote, 08 de enero de 2018

MG. HUGO ESTEBAN CASELLI GISMONDI
PRESIDENTE

DRA. DIANA CECILIA MUÑOZ CASANOVA
SECRETARIA

MS. YIM APÉSTEGUI FLORENTINO
INTEGRANTE

PRESENTACIÓN

Señores Miembros de la Comisión de Prácticas Profesionales:

En Cumplimiento con el Reglamento del Estudiante de la Universidad Nacional del Santa, nos permitimos presentar a Ustedes nuestra Tesis de Prácticas Profesionales titulado:

“IMPLEMENTACIÓN DE UN SISTEMA DE COMUNICACIÓN Y ARCHIVAMIENTO DE IMÁGENES EN SOFTWARE LIBRE PARA REDUCIR COSTOS EN EL SERVICIO DE DIAGNÓSTICO POR IMÁGENES DEL HOSPITAL ESSALUD ANTONIO SKRABONJA ANTONCICH DE LA CIUDAD DE PISCO”

El presente informe ha sido elaborado con los conocimientos adquiridos en nuestra alma mater y está dirigido a todos los estudiantes y egresados que deseen ampliar sus conocimientos en la implementación de soluciones en software libre en las organizaciones públicas y privadas. El presente informe pretende también ser una guía de instalación de un PACS (Sistema de comunicación y archivamiento de imágenes) en software Libre para los centros médicos asistenciales de la Salud.

Por lo expuesto esperamos, sabrán dispensar las omisiones que se puedan tener, solicitamos a ustedes miembros del jurado, su dictamen de justicia y equidad, el que nos conducirá a obtener el Título ingeniero de sistemas e informática.

AGRADECIMIENTO

A nuestros padres y hermanos por brindarnos su apoyo, dedicación y guía; y así poder culminar nuestra formación profesional.

A los amigos y compañeros que siempre nos brindaron su valioso apoyo durante los estudios y de quienes guardamos gratos recuerdos.

A los docentes de la EPISI, a quienes debemos nuestra formación profesional, por todo ese conocimiento impartido durante toda la vida estudiantil y por haber despertado nuestro interés por la investigación.

A la Dra. Diana Cecilia Muñoz Casanova por brindarnos su amistad y asesoramiento en el desarrollo de la presente Tesis.

A cada una de las personas que laboran en el Hospital Antonio Skrabonja Antoncich A. de la Provincia de Pisco, por habernos brindado su apoyo y permitirnos desarrollar la presente Tesis.

RESUMEN

El Servicio de Diagnóstico por Imágenes, es un servicio que forma parte de la estructura del Hospital Antonio Skrabonja A. de la ciudad de Pisco. Esta área es la encargada de tomar las diferentes placas radiográficas a los asegurados.

Actualmente, dicho Servicio, cuenta con un equipo digital de rayos X que debido a no contar con un Sistema PACS (Sistema de comunicación y archivamiento de imágenes) este no fue aprovechado totalmente ya que la toma de placas radiográficas se venía tomando a los asegurados en la forma tradicional.

El presente trabajo, presenta la implementación de un Sistema PACS en software libre que reduce el costo en el Servicio de Diagnóstico por Imágenes de dicho Hospital.

ABSTRACT

The Diagnostic Imaging Service is a service that is part of the Structure of Hospital Antonio A. Skrabonja city of Pisco. This area is responsible for making the different radiographic plates policyholders.

Currently, this service has a digital X-ray equipment that due to not having a PACS (picture archiving and communication system) System this was not fully exploited since the taking of radiographic plates was taking the policyholders in the traditional way.

The present work presents the implementation of a PACS System in free software that reduces the cost in the Diagnostic Imaging Service of said Hospital.

ÍNDICE

AGRADECIMIENTO	ii
RESUMEN	iii
ÍNDICE	v
ÍNDICE DE FIGURAS	xi
ÍNDICE DE TABLAS	xv
INTRODUCCIÓN	xvii

CAPÍTULO I LA INSTITUCIÓN

1.1. Reseña histórica.....	1
1.2. Diagnostico situacional.....	2
1.2.1. Razón social.....	2
1.2.2. Dirección.....	2
1.2.3. Ubicación.....	2
1.2.4. Dispositivos legales.....	2
1.2.5. Misión.....	3
1.2.6. Visión.....	3
1.2.7. Objetivos.....	3
1.2.8. Objetivos específicos.....	4
1.2.9. Política.....	4
1.2.10 Servicios de la institución.....	7
1.2.11 Estructura orgánica del Hospital I Essalud.....	8
1.2.12 Diagnóstico por imágenes.....	10
Formulación del Problema.....	13
1.3. Realidad problemática.....	13

1.4.	Análisis del problema.....	14
1.5.	Antecedentes	15
1.5.1.	Antecedentes internacionales	15
1.5.2.	Antecedentes nacionales.....	20
1.6.	Formulación del problema.....	21
1.7.	Justificación.....	22
1.8.	Objetivos	23
1.9.	Hipótesis.....	24
1.10.	Variables.....	24
1.11.	Población.....	25
1.12.	Muestra.....	25
1.13.	Matriz de operacionalización de variables	26

CAPÍTULO II

MARCO TEÓRICO

2.1.	Fundamentos de un PACS.....	27
2.2.	Adquisición de imágenes.....	28
2.3.	Los equipos de diagnóstico por imagen.	29
2.4.	La adquisición de la imagen médica.	30
2.5.	Placas convencionales de rayos X.....	30
2.6.	Digitalización de video.....	31
2.7.	Imagen digital.....	31
2.8.	Redes de comunicación.	34
2.9.	Bases de datos.	35
2.10.	Estaciones de diagnóstico y visualización.....	36
2.11.	Sistemas de almacenamiento.....	38

2.12. Generalidad del estándar DICOM.....	40
2.13. DCM4CHEE	42
2.14. JBOSS	44
2.15. MySQL.....	45

CAPÍTULO III

IMPLEMENTACIÓN DE PACS EN SOFTWARE LIBRE

3.1. Diagrama de despliegue	48
3.1.1.Data center.....	48
3.1.2.Servicio de diagnóstico por imagen	49
3.1.3.Red local.....	49
3.1.4.Servicios hospitalarios.....	49
3.2. Equipos con que cuenta la institución para el sistema PACS	50
3.3. Consola REGIUS CS-2	50
3.3.1.Pantalla de servicio REGIUS	50
3.3.2.Configuración del Host	52
3.3.3.C-STORE TCP/IP	52
3.3.4.C-STORE DICOM.....	53
3.4. Regius modelo 110 HQ.....	55
3.5. La impresora radiológica láser Seco DryPro 832.....	56
3.6. Equipos adquiridos para el sistema PACS	57
3.7. Instalación de un PACS de software Libre	58
3.7.1.Requisitos mínimos del sistema:	58
3.7.2.Descarga:	59
3.8. Extraer los archivos descargados y la creación de los directorios	61
3.9. Copie los archivos de Jboss para DCM4CHEE	62

3.10. Instalación de base de datos MYSQL y la creación de bases de datos DCM4CHEE.....	63
3.11. Implementar el repositorio de registros de auditoría (Arr).....	65
3.12. Instalación del Kit de desarrollo de Java y configuración de la variable de entorno Java_Home para el entorno de ubicación JDK	65
3.13. Lanzamiento DCM4CHEE.....	66
3.14. Inicie sesión en la interfaz Web	67
3.15. OVIYAM.....	68
3.16. Host de Comunicación	74
INTERFACES DEL PACS.....	75
3.17. Introducción.....	75
3.18. Inicio de sesión de usuario	76
3.19. Administración de contenido de archivo.....	76
3.19.1.Lista de estudio.....	77
3.19.2.Filtro de búsqueda	79
3.19.3.Botones de Función	81
A. Funciones de botones en la seccion encabezado	81
B. Funciones de botones junto a las entidades de la carpeta	89
3.20. Gestión de entidades de aplicación (AE)	94
3.21. Almacenamiento sin conexión	97
3.21.1Archivado sin conexión manual	100
3.21.2Archivado automático sin conexión.....	100
3.22. Consola de lista de trabajo.....	101
3.23. Consola MPPS.....	104
3.24. Administración de Usuario.....	107
3.24.1 Crear un nuevo usuario.....	109
3.24.2 Editar / actualizar un perfil de usuario	110
3.24.3 Eliminar un usuario	112

3.25. Repositorio de auditoría	112
3.25.1 Sección de lista.....	113
3.25.2 Sección de búsqueda	114
3.25.3 La sección de selección	115
3.25.4 Vista de detalle del registro de auditoría.....	117

CAPÍTULO IV

RESULTADOS Y DISCUSIÓN

4.1 Evaluación cuantitativa	120
4.2 Evaluación cualitativa	121
4.3 Evaluación económica.....	125
A. Costos del sistema de información actual	125
B. Costos del sistema de información propuesto	125
C. Costo operativo del sistema.....	127
D. Beneficio anual.....	127
E. Evaluación.....	129
a) Valor Actual Neto (VAN).....	129
b) Tasa de Interés de Retorno (TIR).....	130
c) Relación: Beneficio/Costo (B/C)	131
4.4 Beneficios que se obtendrán con el sistema actual.....	132
a. Beneficios tangibles.....	132
b. Beneficios intangibles.....	132
4.5 Resultados de la investigación	133
a. De la evaluación cuantitativa.....	133
b. De la evaluación cualitativa.....	133
c. De la evaluación económica.....	134

CAPÍTULO V
CONCLUSIONES Y RECOMENDACIONES

CONCLUSIONES	136
RECOMENDACIONES	138

CAPÍTULO VI

REFERENCIAS BIBLIOGRÁFICAS Y VIRTUALES.....	139
---	-----

CAPÍTULO VII

ANEXOS.....	142
-------------	-----

ÍNDICE DE FIGURAS

<i>Figura 1. 1</i> Estructura orgánica de Hospital I Antonio Skrabonja A. Fuente: Essalud, 2014, p. 610	8
<i>Figura 1. 2</i> Estructura del Servicio de Ayuda al Diagnostico y Tratamiento	9
<i>Figura 2. 1</i> Red MicroPACS, Université de Technologie de Compiègne y el Centro Hospitalario de Amiens, en el norte de Francia. Fuente (Herrera Jiménez, 2006, p. 3).	27
<i>Figura 2. 2</i> Componentes de un sistema PACS. Fuente (Herrera Jiménez, 2006, p. 4) .	28
<i>Figura 2. 3</i> Gráfica de la demanda de visualización de una imagen a lo largo del tiempo. Fuente (Herrera Jiménez, 2006, p. 9)	38
<i>Figura 3. 1</i> Diagrama de despliegue del sistema PACS.....	48
<i>Figura 3. 2</i> Menú de configuración principal.....	51
<i>Figura 3. 3</i> Service Tool	51
<i>Figura 3. 4</i> Configuración del Host.....	52
<i>Figura 3. 5</i> Configuración TCP/IP Host	52
<i>Figura 3. 6</i> Configuración DICOM.....	53
<i>Figura 3. 7</i> Configuración de lectura.....	53
<i>Figura 3. 8</i> Configuración del IP del digitalizador	54
<i>Figura 3. 9</i> Sistema Console Regius CS-2.....	54
<i>Figura 3. 10</i> Regius 110 y Consola C-2.....	56
<i>Figura 3. 11</i> Impresora DryPro 832	57
<i>Figura 3. 12</i> Servidor IBM X3550 M4	58
<i>Figura 3. 13</i> Descarga del DCM4CHEE.....	59
<i>Figura 3. 14</i> Descarga del DCM4CHEE.....	60
<i>Figura 3. 15</i> Descarga del JBOSS.....	60

<i>Figura 3. 16</i> Descarga del JDK.....	60
<i>Figura 3. 17</i> Descarga del JBOSS.....	61
<i>Figura 3. 18</i> Descompresión de archivos.....	62
<i>Figura 3. 19</i> Archivos descomprimidos.....	62
<i>Figura 3. 20</i> Iniciando MySql.....	63
<i>Figura 3. 21</i> Instalación de JDK y JRE.....	65
<i>Figura 3. 22</i> Configurar PATH.....	65
<i>Figura 3. 23</i> Iniciando DCM4CHEE.....	66
<i>Figura 3. 24</i> DCM4CHEE iniciado.....	67
<i>Figura 3. 25</i> Página de inicio del DCM4CHEE.....	67
<i>Figura 3. 26</i> Página de principal del DCM4CHEE.....	68
<i>Figura 3. 27</i> Desempaquetando Oviyam.....	69
<i>Figura 3. 28</i> Copiando Oviyam.....	69
<i>Figura 3. 29</i> Página principal del Oviyam.....	70
<i>Figura 3. 30</i> Vista de imagen medica en Oviyam.....	70
<i>Figura 3. 31</i> Búsqueda por DNI.....	71
<i>Figura 3. 32</i> Relación de imágenes médicas tomadas.....	71
<i>Figura 3. 33</i> Imagen médica visualizada.....	72
<i>Figura 3. 34</i> Barra de herramientas.....	72
<i>Figura 3. 35</i> Zoom/Mover/Medida.....	72
<i>Figura 3. 36</i> Monitores de los terminales.....	73
<i>Figura 3. 37</i> dcm4chee.archive.....	74
<i>Figura 3. 38</i> CalledAETitles.....	74
<i>Figura 3. 39</i> Management.....	75
<i>Figura 3. 40</i> Interfaz de seguridad. Fuente: (dcm4che, 2014).....	76

<i>Figura 3. 41</i> Interfaz de Administración de Archivo. Fuente: (dcm4che, 2014)	77
<i>Figura 3. 42</i> Interfaz Filtrar Búsqueda. Fuente:(dcm4che, 2014).....	81
<i>Figura 3. 43</i> Interfaz de registro de paciente. Fuente: (dcm4che, 2014).....	83
<i>Figura 3. 44</i> Interfaz de combinar paciente. Fuente: (dcm4che, 2014)	83
<i>Figura 3. 45</i> Interfaz de combinar paciente. Fuente: (dcm4che, 2014)	84
<i>Figura 3. 46</i> Interfaz de exportación. Fuente: (dcm4che, 2014).....	86
<i>Figura 3. 47</i> Interfaz de exportar con entidades seleccionadas. Fuente: (dcm4che, 2014)	87
<i>Figura 3. 48</i> Interfaz de eliminar entidades seleccionadas. Fuente: (dcm4che, 2014) .	88
<i>Figura 3. 49</i> Interfaz de envío de entidades seleccionadas al destino. Fuente: (dcm4che, 2014).....	88
<i>Figura 3. 50</i> Interfaz edita atributo de paciente. Fuente: (dcm4che, 2014)	89
<i>Figura 3. 51</i> Interfaz de editar atributo del estudio. Fuente: (dcm4che, 2014)	90
<i>Figura 3. 52</i> Interfaz de editar atributo de la serie. Fuente: (dcm4che, 2014).....	91
<i>Figura 3. 53</i> Interfaz crear nuevo estudio. Fuente: (dcm4che, 2014)	92
<i>Figura 3. 54</i> Interfaz de añadir nueva Serie. Fuente: (dcm4che, 2014)	93
<i>Figura 3. 55</i> Interfaz de gestión de aplicación de entidades. Fuente: (dcm4che, 2014)	94
<i>Figura 3. 56</i> Interfaz crear AET. Fuente: (dcm4che, 2014)	95
<i>Figura 3. 57</i> Interfaz de edita AET. Fuente: (dcm4che, 2014)	97
<i>Figura 3. 58</i> Interfaz de almacenamiento si conexión. Fuente: (dcm4che, 2014)	97
<i>Figura 3. 59</i> Interfaz desconectado archivado automático. Fuente: (dcm4che, 2014)	101
<i>Figura 3. 60</i> Interfaz de lista de trabajo consola. Fuente: (dcm4che, 2014).....	101
<i>Figura 3. 61</i> Interfaz MPPS consola. Fuente: (dcm4che, 2014).....	104
<i>Figura 3. 62</i> Interfaz Administración de usuarios. Fuente: (dcm4che, 2014).....	108
<i>Figura 3. 63</i> Interfaz creación de usuarios. Fuente: (dcm4che, 2014)	109

<i>Figura 3. 64</i> Interfaz edita y actualizar perfil de usuarios. Fuente: (dcm4che, 2014)	111
<i>Figura 3. 65</i> Interfaz repositorio de auditoria. Fuente: (dcm4che, 2014)	113
<i>Figura 3. 66</i> Interfaz Auditoria. Fuente: (dcm4che, 2014)	118
<i>Figura 3. 67</i> Formato XML. Fuente: (dcm4che, 2014)	119
<i>Figura 4. 1</i> Grafico Costo Beneficio	128

ÍNDICE DE TABLAS

Tabla 1. 1 <i>Equipos informáticos del Servicio de Diagnósticos por imágenes.</i>	12
Tabla 1. 2 <i>Nº Asegurados atendidos por el Servicio de Diagnósticos por Imágenes</i> ...	25
Tabla 1. 3 <i>Matriz de operacionalización de variables.</i>	26
Tabla 2. 1 <i>Imagen típica y tamaño de estudio por modalidad. Fuente (Herrera Jiménez, 2006, p. 6).</i>	33
Tabla 3. 1 <i>Equipos de la institución.</i>	50
Tabla 3. 2 <i>Equipos adquiridos para implementar el sistema PACS</i>	57
Tabla 4. 1 <i>Evaluación cuantitativa según el número de funciones.</i>	120
Tabla 4. 2 <i>Evaluación cualitativa según la facilidad de uso.</i>	121
Tabla 4. 3 <i>Evaluación cualitativa según la flexibilidad del sistema</i>	122
Tabla 4. 4 <i>Evaluación cualitativa según la escalabilidad del sistema.</i>	123
Tabla 4. 5 <i>Evaluación cualitativa según la seguridad del sistema.</i>	124
Tabla 4. 6 <i>Hardware Existente</i>	125
Tabla 4. 7 <i>Hardware adquirido</i>	126
Tabla 4. 8 <i>Software Existente</i>	126
Tabla 4. 9 <i>Software a Adquirir</i>	126
Tabla 4. 10 <i>Costo Operativo anual</i>	127
Tabla 4. 11 <i>Cantidad de Películas Radiográficas por Año</i>	127
Tabla 4. 12 <i>Costo Beneficio</i>	128
Tabla 4. 13 <i>Cuadro comparativo aplicando el VAN</i>	130
Tabla 4. 14 <i>Cuadro comparativo aplicando el TIR</i>	131
Tabla 4. 15 <i>Cuadro de relación B/C</i>	131
Tabla 4. 16 <i>Evaluación cuantitativa</i>	133

Tabla 4. 17 <i>Comparación de cualidades</i>	133
Tabla 4. 18 <i>Evaluación cualitativa</i>	134
Tabla 4. 19 <i>Reducción de costos</i>	135

INTRODUCCIÓN

El presente informe tiene por objeto la aplicación de los conocimientos adquiridos durante nuestra formación académica universitaria dentro del marco de Gestión, para el caso en el Hospital EsSalud Antonio Skrabonja Antoncich de la Ciudad de Pisco.

El desarrollo del presente trabajo permitirá de manera formal planificar, controlar, registrar y actualizar la información e imágenes médicas obtenidas de los equipos radiográficos digitales en los diversos procesos que están inmersos en el Servicio de Diagnóstico por Imágenes.

La implementación del software PACS (Sistema de comunicación y archivamiento de imágenes) está estructurada de la siguiente manera:

El Capítulo I, presenta los datos generales de la institución y del área de estudio, así como de sus recursos humanos y equipos. También presenta la realidad problemática, los antecedentes, el problema, la justificación, objetivos y se plantea mediante una hipótesis como solucionarlo.

El Capítulo II, describe el marco teórico referente al estándar DICOM, DCM4CHEE, JBOSS, MYSQL, OVIYAM.

El Capítulo III, se desarrolla la fase de implementación, el hardware y software con que se cuenta y necesita, como podría ser la arquitectura. También describe las interfaces que tiene el Software PACS, esta fase nos muestra las principales funciones del sistema

El Capítulo IV, se desarrolla los Resultados y Discusiones de la investigación.

El Capítulo V, Se concluyen los resultados finales y se dan recomendaciones del proyecto.

El Capítulo VI, Se lista las Referencias Bibliográficas y Virtuales

El Capítulo VII, Se anexa la información adicional a la Tesis.

CAPÍTULO I

LA INSTITUCIÓN

1.1. Reseña histórica

El presidente de la República del Perú, General Oscar R. Benavides creó una comisión técnica para la formulación de la propuesta, integrada por el Dr. Guillermo Almenara y los abogados Edgardo Rebagliati y Juan José Calle, quienes elaboran el texto de la Ley 8433 del 12 de Agosto de 1936, que crea la Caja Nacional del Seguro Social Obrero, para obreros y trabajadores domésticos, posteriormente en 1948 se crea el Seguro Social del Empleado, mediante Decreto Legislativo 10902.

(ESSALUD, 2010, p. 1)

Ambos regímenes se unifican durante el Gobierno del General Juan Velasco Alvarado con el Decreto Ley 20212 del 6 de noviembre de 1973 que crea el Seguro Social del Perú, como Institución Pública Descentralizada del Ministerio de Trabajo.

(ESSALUD, 2010, p. 1)

En 1980 se promulga el Decreto Ley 23161, que crea el Instituto Peruano de Seguridad Social (IPSS), vinculándolo a la Presidencia del Consejo de Ministros. Posteriormente, luego de una secuencia de ajustes normativos, que incluyen al Decreto de Urgencia N° 025-98, del 18 de junio de 1998 que adscribe al IPSS al Ministerio de Trabajo, culmina el proceso con la Ley de Modernización de la Seguridad Social en Salud, Ley 26790 y su reglamento (Decreto Supremo N° 009-

97- SA) y la creación de EsSalud en enero de 1999, en un largo y complejo proceso de institucionalización y desarrollo, que nos conduce a ser en la actualidad una institución líder en el campo de la salud en el Perú.

(ESSALUD, 2010, p. 1)

El antiguo local del Hospital Antonio Skrabonja Antoncich de Pisco que funcionaba en la calle San Francisco 322 colapsó en el terremoto del año 2007 y posteriormente fue demolido. En tanto, el actual local ubicado en la Av. Las Américas N 2000, fue inaugurado el 6 de mayo del año 2010, contando con una mejor infraestructura y moderno equipamiento.

1.2. Diagnóstico situacional

1.2.1. Razón social

ESSALUD.

1.2.2. Dirección

El Hospital Antonio Skrabonja Antoncich de la Provincia de Pisco viene funcionando en la Av. Las Américas N° 2000.

1.2.3. Ubicación

Provincia de Pisco, Departamento de Ica.

1.2.4. Dispositivos legales

- ✓ Ley de Creación del Seguro Social de Salud (ESSALUD) LEY N° 27056.
- ✓ Constitución Política del Perú 1993.

- ✓ Ley de la Modernización de la Seguridad Social en Salud 26790.
- ✓ Ley General de Salud 26842.

1.2.5. Misión

“Somos una institución de seguridad social de salud que persigue el bienestar de los asegurados y su acceso oportuno a prestaciones de salud, económicas y sociales, integrales y de calidad, mediante una gestión transparente y eficiente” (ESSALUD, 2017).

1.2.6. Visión

“Ser una institución que lidere el proceso de universalización de la seguridad social, en el marco de la política de inclusión social del Estado” (ESSALUD, 2017).

1.2.7. Objetivos

ESSALUD tiene por finalidad dar cobertura a los asegurados y sus derechos habientes, a través del otorgamiento de Prestaciones de Prevención, Promoción, recuperación, Rehabilitación, prestaciones económicas y prestaciones sociales que corresponden al Régimen contributivo de la Seguridad Social en Salud, así como otros seguros en riesgos humanos.

- EsSalud, así mismo tiene la facultad para realizar directa o indirectamente, programas de extensión social para la atención de no asegurados de escasos recursos, cuya financiación deberá sustentarse

en sus respectivos convenios suscritos para el efecto lograr con una sociedad con salud integral con valores, participativa con un alto nivel educativo y social que forje su propia identidad.

(ESSALUD, 2017).

1.2.8. Objetivos específicos

- ✓ “Extender la cobertura de la seguridad social, incluyendo a los trabajadores independientes e informales”.

- ✓ “Brindar atención integral a los asegurados, con los más altos estándares de calidad, en el marco de un fuerte compromiso del Estado con el bienestar de los asegurados; mejorar el trato a los asegurados, cambiar el modelo de atención por uno basado en la atención primaria y actuar sobre los determinantes sociales de la salud, con énfasis en los aspectos preventivo promocionales, contando para ello con el apoyo técnico de la OPS/OMS”.

- ✓ “Garantizar la sostenibilidad financiera de la seguridad social en salud”.

1.2.9. Política:

- La Autoridad Sanitaria es garante del derecho a la calidad de la atención de salud brindada por las organizaciones proveedoras de atención de salud, públicas, privadas y mixtas; mediante: (a) La formulación y aprobación de la política nacional de calidad, los

objetivos, estrategias, normas y estándares para su implementación, control y evaluación (b) La verificación de su cumplimiento por las organizaciones proveedoras de atención de salud.

- La Autoridad Sanitaria, en su respectivo nivel, es responsable de informar y rendir cuentas a la ciudadanía sobre la calidad de la atención y promover la vigilancia social de la misma.
- La Autoridad Sanitaria, en su nivel correspondiente, fomenta y difunde las buenas prácticas de atención de la salud y establece incentivos a las organizaciones proveedoras de atención de salud que logren mejoras en la calidad de la atención.
- La Autoridad Sanitaria, promueve la producción y difusión del conocimiento científico, así como, de la producción tecnológica en el campo de la calidad de la atención.
- La Autoridad Sanitaria, asigna los recursos para el seguimiento y la evaluación del cumplimiento de las políticas de calidad, que son implementadas por centros asistenciales.
- El Seguro Social de Salud Essalud como institución establece y dirige las estrategias de implementación de la política de calidad, mediante sistemas y procesos organizacionales orientados al desarrollo de una

cultura centrada en las personas y que hace de la mejora continua su tarea central.

- El Seguro Social de Salud Essalud, asume como responsabilidad que los Centros Asistenciales de salud y bajo su administración cumplan las normas y estándares de infraestructura, de equipamiento, de aprovisionamiento de insumos, de procesos y resultados de la atención; aprobados por la Autoridad Sanitaria e implementen acciones de mejora de la calidad de la atención.
- El Seguro Social de Salud Essalud asume como responsabilidad que los Centros Asistenciales de Salud bajo su administración, implementen mecanismos para la gestión de riesgos derivados de la atención de salud.
- El Seguro Social de Salud Essalud asume como responsabilidad que los Centros Asistenciales de Salud bajo su administración, protejan los derechos de los usuarios, promuevan y velen por un trato digno, asimismo, fomenten prácticas de atención adecuadas a los enfoques de interculturalidad y género y brinden las facilidades para el ejercicio de la vigilancia ciudadana de la atención de salud.
- El Seguro Social de Salud Essalud asume como responsabilidad que los Centros Asistenciales de Salud bajo su administración, garanticen las competencias laborales de los trabajadores que proveen la

atención, brinden adecuadas condiciones de trabajo y protección frente a los riesgos laborales e incentiven a sus trabajadores en relación a la mejora de la calidad de la atención.

- El Seguro Social de Salud Essalud asigna a los Centros Asistenciales de Salud bajo su administración, los recursos necesarios para la gestión de la calidad de la atención de salud.
- Los usuarios asegurados, ejercen y vigilan el respeto a su derecho a la atención de salud con calidad y se corresponsabilizan del cuidado de su salud, la de su familia y la comunidad, contando para ello con el apoyo del Seguro Social de Salud Essalud.

1.2.10. Servicios de la institución

❖ Unidad orgánica de dirección

- Dirección de Hospital I

❖ Unidades orgánicas de apoyo

- Unidad de Administración
- Unidad de Admisión, Registros Médicos, Referencias y contra referencia.

❖ Unidad orgánica de línea

- Servicio Médico Quirúrgico.
- Servicio de ayuda al Diagnóstico y Tratamiento.

1.2.11. Estructura orgánica del Hospital I Essalud

Figura 1. 1 Estructura orgánica de Hospital I Antonio Skrabonja A. Fuente: (ESSALUD, 2014, p. 610)

Estructura del Servicio de ayuda al diagnóstico y tratamiento

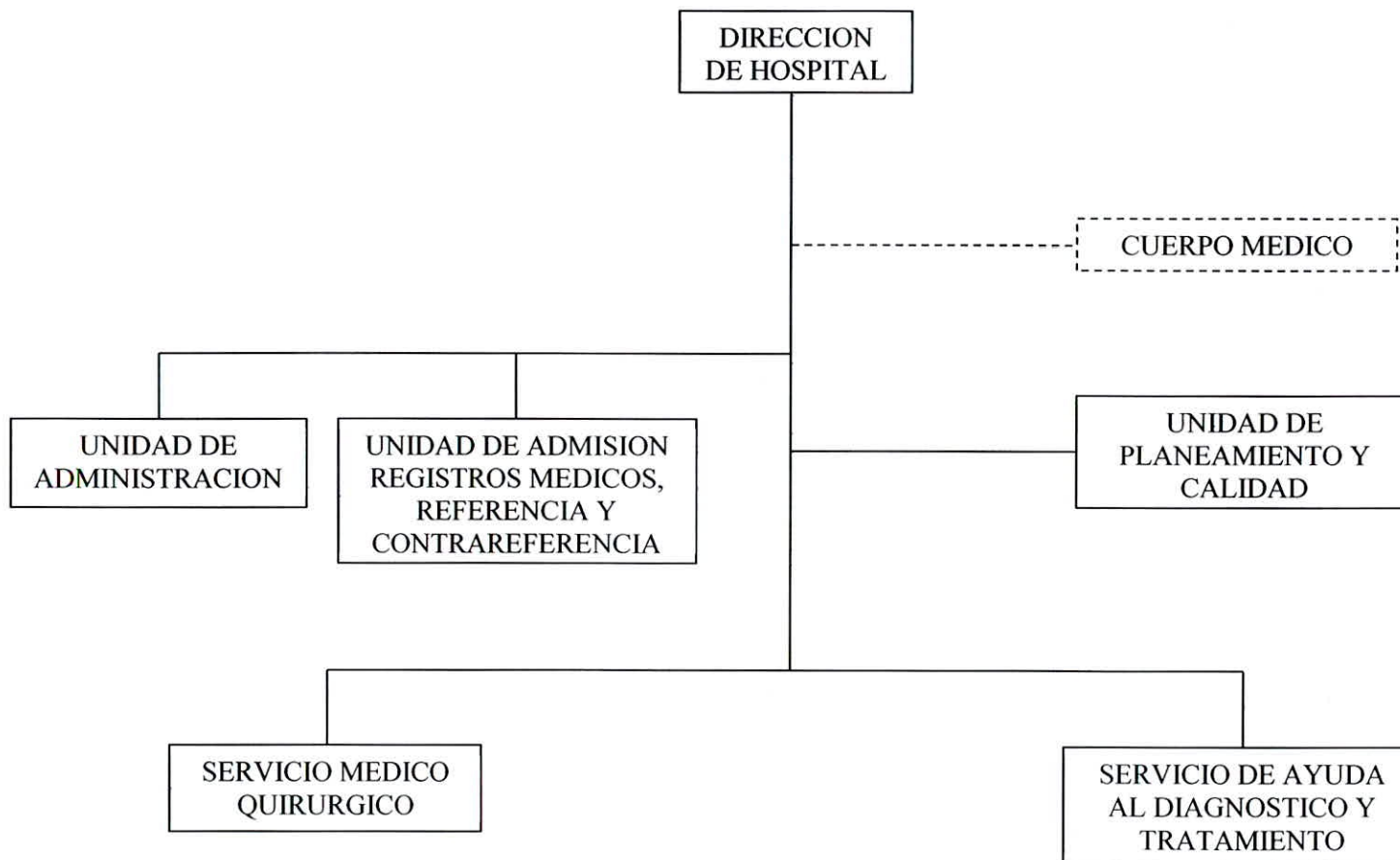

Figura 1. 2 Estructura del Servicio de Ayuda al Diagnóstico y Tratamiento

1.2.12. Diagnóstico por imágenes

✓ Presentación

Los diagnósticos por imagen son utilizados en la medicina preventiva y medicina curativa (para llegar a un correcto diagnóstico y control de la evolución de las enfermedades).

El uso (de los servicios) del diagnóstico por imagen es de suma importancia en la confirmación, evolución y documentación de los procesos de enfermedad.

Se justifican cuando se pretende excluir una enfermedad, para demostrar la existencia de un proceso patológico que necesita tratamiento, para seguir el curso de una enfermedad ya diagnosticada y/o tratada o para evitar complicaciones como procedimiento predictivo.

El Diagnóstico por Imágenes es un servicio básico e indispensable que el Hospital Antonio Skrabonja brinda para la población asegurada adscrita al Hospital.

El Diagnóstico por imágenes es una herramienta importante que ayuda al médico a diagnosticar enfermedades.

✓ Diagnóstico por imágenes

Área funcional dedicada a la ejecución, procedimiento de los estudios radiológicos simples, organizada y dirigida de manera apropiada para

garantizar la calidad y oportunidad del apoyo al diagnóstico por imágenes.

✓ **Recursos.**

Está a cargo de un técnico en Radiología, pudiendo contar con apoyo del Tecnólogo Médico en Radiología de la Red Asistencial.

✓ **Infraestructura.**

Áreas específicas para espera de pacientes, toma, procesamiento de placas radiográficas y su archivo, de acuerdo a las normas establecidas por el IPEN.

✓ **Equipamiento.**

Se deberá contar con Equipos de rayos X con mesa fija o equipo rodable 100mA y 125Kv, Procesador automático de placas radiográficas de mediana Capacidad, que garanticen la seguridad del paciente, del trabajador y los servicios. Además el ecógrafo general portátil.

✓ **Capacidad resolutive.**

Procedimientos de Radiología: Exámenes radiológicos con incidencias simples. El mismo médico solicitante deberá realizar la visualización de las placas radiográficas. Se podrá contar con ecógrafo, de acuerdo al perfil de la demanda.

✓ **Equipos informáticos**

Tabla 1. 1

Equipos informáticos del Servicio de Diagnósticos por imágenes.

Cant.	equipo	Marca	Modelo
03	Computadoras	HP	Pro 3000
01	Impresora	HP	2055
01	Digitalizador Directo	Konica Minolta	Regius 210
01	Cámara en seco	Konica Minolta	DRYPRO 832
01	Consola Regius C-2	Advance	Vission

FORMULACIÓN DEL PROBLEMA

1.3. Realidad problemática

El Hospital EsSalud Antonio Skrabonja de Pisco, cuenta con una moderna infraestructura informática y cuenta con una serie de sistemas informáticos que ayuda a la administración y logística de los diferentes servicios.

El Hospital Antonio Skrabonja como todos los centros asistenciales de EsSalud cuenta con un Sistema de Gestión Hospitalaria (SGH) que registra las diferentes atenciones de los asegurados y esta incluye el **servicio de Imaginología** en el **servicio de ayuda al Diagnóstico**.

El asegurado solicita una cita médica por vía telefónica a EsSalud en Línea, el día de su cita médica si el médico lo requiere le genera una orden de placa radiográfica en el SGH, dicha **placa radiográfica es tomada y revelada en forma convencional** por lo que **dichas placas necesitan ser archivadas y ordenadas**.

El Sistema de Gestión Hospitalaria lleva un **registro de las placas tomadas** en el hospital, para cada atención medica es necesario ubicar con anticipación si existen placas radiográficas recientes para que estas sean llevadas a consultorio, lo cual lleva tiempo hacer la relación y ubicarlas físicamente en el archivo y luego de la cita médica tienen que ser regresadas al archivo de placas radiográficas.

El hospital Antonio Skrabonja A. posee equipos digitales de imágenes radiológicas en su área de Servicio de Diagnóstico por Imágenes, pero no cuenta con un

mecanismo adecuado para manipular las imágenes médicas digitales en red. Sin embargo el área de Servicio de Diagnóstico por Imágenes en su necesidad de brindar un mejor servicio a los asegurados cuenta con un personal capacitado en las labores de toma de placas radiográficas (Rayos-X).

El área de Servicio de Diagnóstico por Imágenes debido a la cantidad de placas radiográficas que se efectúan, de manera tradicional, con el transcurrir del tiempo se hace cada vez más difícil realizar la búsqueda de las placas radiográficas de los pacientes.

Otro problema que afronta el área de Servicio de Diagnóstico por Imágenes es la **perdida física** de las placas radiográficas ya sea por **extravió u olvido** de estas en la consulta externa, debido a que el área no cuenta con un personal determinado que se encargue de realizar el traslado de las placas radiográficas de los consultorios después de las citas médicas.

Además cabe señalar que el área de Servicio de Diagnóstico por Imágenes tiene el problema de sufrir el **desabastecimiento de las placas radiográficas o películas radiográficas** cada cierto tiempo, razón por lo cual el **costo de las placas radiográficas** conlleva a un **potencial desabastecimiento** de dichas placas.

1.4. Análisis del problema

El área de Servicio de Diagnóstico por Imágenes tiene la siguiente realidad problemática, traducida en las siguientes deficiencias:

- a) Toma demasiado tiempo hacer la relación de las placas radiográficas que se buscarán para la consulta externa.
- b) Falta de personal para realizar la búsqueda de placas radiográficas y llevarlas a consulta externa.
- c) Extravío u olvido de las placas en consulta externa después de las citas médicas por falta de personal para regresarlas o falta de tiempo.
- d) Desabastecimiento potencial de placas radiográficas.

1.5. Antecedentes

Se ha revisado los siguientes trabajos de investigación que guardan relación con el tema en estudio, los cuales contribuyeron como marco teórico de consulta para la presente Tesis:

1.5.1. Antecedentes internacionales

✓ **Tesis:**

Plataforma de Código Abierto para Servicios de Teleconsulta con Soporte de Imágenes Médicas bajo el Estándar DICOM.

Autor: Juan David Pastás Rivera, Víctor Andrés Cortés Lasso

Año: 2012

Grado Obtenido: Ingeniero en Electrónica y Telecomunicaciones

Conclusión del estudio:

Con el fin de contar con una herramienta para impulsar la puesta en marcha de servicios de telemedicina en hospitales públicos rurales, se ha desarrollado una plataforma de código abierto para la prestación de servicios de teleconsulta con apoyo de imágenes médicas bajo el estándar

DICOM, resultado de un proceso de investigación y desarrollo tecnológico que se presenta a lo largo de este documento.

(Pastás Rivera, 2012)

✓ **Tesis:**

Aplicación del protocolo DICOM en imágenes diagnósticas y comunicaciones en medicina.

Autor: Carola Cecilia Patzi Cayoja

Año: 2011

Grado Obtenido: Licenciatura En Informática Mención: Ingeniería De Sistemas Informáticos

Conclusión del estudio:

Se ha realizado un prototipo basándonos en el estándar, que permita compartir archivos en un entorno distribuido; dicho de otra manera, una aplicación que permita a los clientes visualizar, mandar y recibir los archivos contenidos de un servidor.

(Patzi Cayoja, 2011)

✓ **Tesis:**

Aplicación de un sistema automático de procesamiento de imágenes médicas basada en estándares.

Autor: Luis Sebastián Barberis

Año: 2009

Grado Obtenido: Maestría en Medicina Física

Conclusión del estudio:

El presente trabajo describe la implementación de un servidor de procesamiento de imágenes basado en el estándar DICOM. Este sistema intenta resolver parte de las necesidades de los distintos servicios y equipos de investigación de una institución del tipo hospitalaria.

(Barberis, 2009)

✓ **Tesis:**

Servicio Web para la Gestión de Imágenes Médicas.

Autor: Sergio Rivas Rivas

Año: 2009

Grado Obtenido: Ingeniero de Sistemas y Automática

Conclusión del estudio:

El objetivo de este Proyecto es el diseño e implementación de un Sistema de Gestión de Imágenes Médicas con una interfaz abierta que permita la incorporación a un sistema distribuido, para ello se partirá en un proyecto anterior que consistía en el diseño e implementación de un Servidor de Imágenes siguiendo el Estándar DICOM (Digital Imaging and Communications in Medicine) para el tratamiento y almacenamiento de imágenes médicas, abriendo la interfaz del mismo para su posible utilización en un marco de computación distribuida. Dentro del ámbito de la computación distribuida la opción adoptada ha sido la implementación del Servicio como un Servicio Web. Además del diseño e implementación del servicio como servicio Web se diseñará un cliente con interfaz de usuario basada en página Web.

(Rivas Rivas, 2009)

✓ **Tesis:**

Diseño y desarrollo de un PACS usando una librería de lectura y escritura del formato DICOM.

Autor: Fabio Martínez carrillo

Año: 2006

Grado Obtenido: Ingeniero de Sistemas y Automática Ingeniero Mecatrónica

Conclusión del estudio:

El objetivo de este trabajo de fin de carrera es el de diseñar, implementar y evaluar un sistema mini-PACS (Picture Archiving and Communication System). Estos sistemas se usan corrientemente en los hospitales modernos y su función es optimizar el trabajo de una unidad de imágenes diagnósticas. Estos sistemas, que forman parte integral del sistema de información hospitalaria, intervienen desde la captura de las imágenes, organizan la información y la almacenan de forma eficiente.

(Martínez Carrillo, 2006)

✓ **Tesis:**

Sistema PACS mínimo basado en el estándar DICOM.

Autor: Jiménez Herrera Armando

Año: 2006

Grado Obtenido: Maestro en Ciencias de la Computación

Conclusión del estudio:

Esta investigación tuvo como objetivo el realizar el Análisis, Diseño e Implementación de un Sistema PACS basado en el estándar DICOM.

Este proyecto se realizó en cuatro etapas:

- ✓ **Análisis.-** se identificó las necesidades del sistema en base a Reconocimiento del problema, Modelado y Especificación.
- ✓ **Diseño.-** se definió al sistema para su interpretación y realización física, desarrollando el diseño de las Base de datos, diseño de la interfaz a usuario y diseño de las Clases.
- ✓ **Implementación.-** Se implementaron la interfaz Gráfica y WEB.
- ✓ **Pruebas.-** Las pruebas que se aplicaron a la interfaz gráfica para la adquisición de imagen, interfaz WEB para la visualización de la información fueron de funcionalidad.

(Herrera Jiménez, 2006)

✓ **Tesis:**

Implementación del protocolo de capa superior DICOM para el desarrollo de un sistema PACS.

Autor: José Enrique Muñoz de Cote Flores Luna

Año: 2003

Grado Obtenido: Ingeniero Eléctrica

Conclusión del estudio:

Las necesidades de almacenamiento y manipulación de imágenes médicas surge a partir de los años 70's como consecuencia del nacimiento de la tomografía computarizada (CT-Computed Tomography) como método de diagnóstico basado en imágenes digitales. Desde entonces, se han desarrollado diferentes técnicas en la obtención de imágenes como la medicina nuclear (NM-Nuclear Medicine), la resonancia magnética (MR-

(Alvarez Ysla, 2010)

✓ **Tesis:**

Diseño de un Sistema de Almacenamiento y Consulta de Imágenes Médicas en el Hospital Nacional Hipólito Unanue.

Autor: Cristhian Jesús Castillo Quispe

Año: 2012

Grado Obtenido: Ingeniero de Sistemas.

Conclusión del estudio:

El Hospital nacional Hipólito Unanue, del Ministerio de Salud, posee el sistema anticuado de radiología convencional, esto hace que el proceso de toma de placas radiográficas sea muy lento y costoso, dado que por mal posicionamiento del paciente, movimiento del paciente o por factores de exposición a la radiación erróneos, se repite la toma de muchas placas radiográficas y así se consume más insumos y tiempo; y ni hablar del revelado de las placas radiográficas que demora entre 3 a 5 minutos por cada toma hecha.

(Castillo Quispe, 2012)

1.6. Formulación del problema

¿En qué medida la implementación de un sistema de comunicación y archivamiento de imágenes (PACS) en software libre reducirá los costos del Servicio de Diagnóstico por Imágenes del Hospital EsSalud Antonio Skrabonja Antoncich de la Ciudad Pisco?

1.7. Justificación

Parte de la necesidad de mejorar la administración de imágenes radiológicas que se realiza en el Servicio de Diagnóstico por Imágenes del Hospital EsSalud Antonio Skrabonja A. de Pisco, para poder brindar un mejor servicio reduciendo los costos y elevar la imagen institucional de esta. Este proyecto es importante por las siguientes razones:

Justificación práctica:

Esta investigación parte de la necesidad de mejorar la administración Imágenes Radiológicas que se realiza en el servicio de Diagnóstico por Imágenes del Hospital EsSalud Antonio Skrabonja A. de Pisco, para poder brindar un mejor Servicio reduciendo los costos y elevar la imagen institucional de esta.

Justificación económica

- Se reducirá el costo por la compra de placas radiográficas.

Justificación administrativa

- Menos espacio físico en el Almacenamiento de Imágenes Médicas.
- Las imágenes médicas no serán archivadas sino almacenadas en un disco duro.
- Disminuirá el tiempo que demanda la búsqueda de imágenes médicas, los profesionales de la Salud realizan la búsqueda Online en el sistema PACS.
- No será necesario hacer la lista diaria de placas médicas a buscar para la consulta externa.
- No será necesario la devolución de imágenes médicas de la consulta externa, hospitalización u otro Servicio al Archivo de imágenes médicas.

Justificación institucional

- Se elevará la imagen institucional brindando un mejor servicio a los asegurados.

Justificación ecológica

- Al no adquirir las placas radiográficas convencionales, se contribuye al medio ambiente.

1.8. Objetivos

A. Objetivo general

Reducir los costos en el Servicio de Diagnóstico por Imágenes del Hospital EsSalud Antonio Skrabonja Antoncich de Pisco mediante la implementación de un sistema de comunicación y archivamiento de imágenes (PACS) en software libre.

B. Objetivos específicos

Para la culminación del objetivo general se tendrá en consideración los siguientes objetivos específicos:

- B1.** Reducir el personal que se emplea en la búsqueda de las placas radiográficas.
- B2.** Reducir el tiempo que se emplea para preparar las placas radiográficas para la consulta externa.
- B3.** Disminuir la pérdida de las placas radiográficas desplazadas a consulta externa.
- B4.** Reducir la demanda de impresión de placas radiográficas de rayos-x para evitar el desabastecimiento de placas radiográficas.

B5. Utilizar aplicaciones de software libre para la implementación del sistema de comunicación y archivamiento de imágenes (PACS).

B6. Realizar la evaluación de factibilidad y resultados.

1.9. Hipótesis

La implementación de un sistema de comunicación y archivamiento de Imágenes (PACS) en software libre reduce los costos en el Servicio de Diagnóstico por Imágenes del Hospital EsSalud Antonio Skrabonja Antoncich de la ciudad de Pisco.

1.10. Variables

1.10.1 Variable independiente

La implementación de un sistema de comunicación y archivamiento de imágenes (PACS) en software libre.

Indicadores:

- Tiempo de respuesta.
- Información de estudios del paciente.

1.10.2 Variable dependiente

Costos en el Servicio de Diagnóstico por Imágenes del Hospital EsSalud Antonio Skrabonja Antoncich de Pisco.

Indicadores:

- Costo de reducción de Personal
- Costo por extravió de placa radiográficas
- Costo por desabastecimiento de placas radiográficas.
- Costo de imágenes médicas en placa radiográficas.

1.11. Población

Todos los asegurados atendidos en el área de Servicio de Diagnóstico por Imágenes (Rayos X) del Hospital Antonio Skrabonja A. de la Ciudad de Pisco.

1.12. Muestra

Los asegurados atendidos entre los años 2012 al 2016 en el área de Servicio de Diagnóstico por Imágenes (Rayos X) del Hospital Antonio Skrabonja A. de la Ciudad de Pisco.

Tabla 1. 2

Nº Asegurados atendidos por el Servicio de Diagnósticos por Imágenes

Año	Nº Estudios de Imágenes Radiográficas
2012	15,280.00
2013	19,280.00
2014	19,438.00
2015	22,566.00
2016	18,786.00

Fuente sistema de gestión hospitalaria (SGH.)

1.13. Matriz de operacionalización de variables

A) Objetivo General

Reducir los costos en el Servicio de Diagnóstico por Imágenes del Hospital EsSalud Antonio Skrabonja Antoncich de Pisco mediante la implementación de un sistema de comunicación y archivamiento de imágenes (PACS) en software libre.

Tabla 1. 3

Matriz de operacionalización de variables.

VARIABLE	DIMENSIONES	INDICADORES
La implementación de un sistema de comunicación y archivamiento de imágenes (PACS) en software libre.	<ul style="list-style-type: none"> • Hardware • Software • Tiempo 	<ul style="list-style-type: none"> • Tiempo de respuesta • Información de estudios del paciente
Costos en el Servicio de Rayos X del Hospital EsSalud Antonio Skrabonja Antoncich de Pisco.	<ul style="list-style-type: none"> • Costo 	<ul style="list-style-type: none"> • Costo de reducción de Personal. • Costo por extravió de placa radiográficas. • Costo por desabastecimiento de placas radiográficas. • Costo de imágenes médicas en placa radiográficas.

CAPÍTULO II

MARCO TEÓRICO

Este punto está formado por dos partes. En la primera describimos como está formado un sistema PACS. En la segunda parte damos una introducción del estándar DICOM.

2.1. Fundamentos de un PACS.

La figura 2. 1 muestra una realización pequeña de un sistema PACS. Se trata de la implantación de una red de estaciones de consulta, diagnóstico y visualización basada en computadoras personales. Se desarrolló entre la Université de Technologie de Compiègne y el Centro Hospitalario de Amiens, en el norte de Francia.

Figura 2. 1 Red MicroPACS, Université de Technologie de Compiègne y el Centro Hospitalario de Amiens, en el norte de Francia. Fuente (Herrera Jiménez, 2006, p. 3)

Los sistemas PACS, utilizan varios componentes (hardware y software) con funciones específicas. Son cinco componentes básicos de los sistemas PACS:

- A. Adquisición de imágenes.
- B. Red de comunicación.
- C. Bases de datos.
- D. Estaciones de diagnóstico y visualización.
- E. Sistemas de almacenamiento.

(Herrera Jiménez, 2006, p. 3)

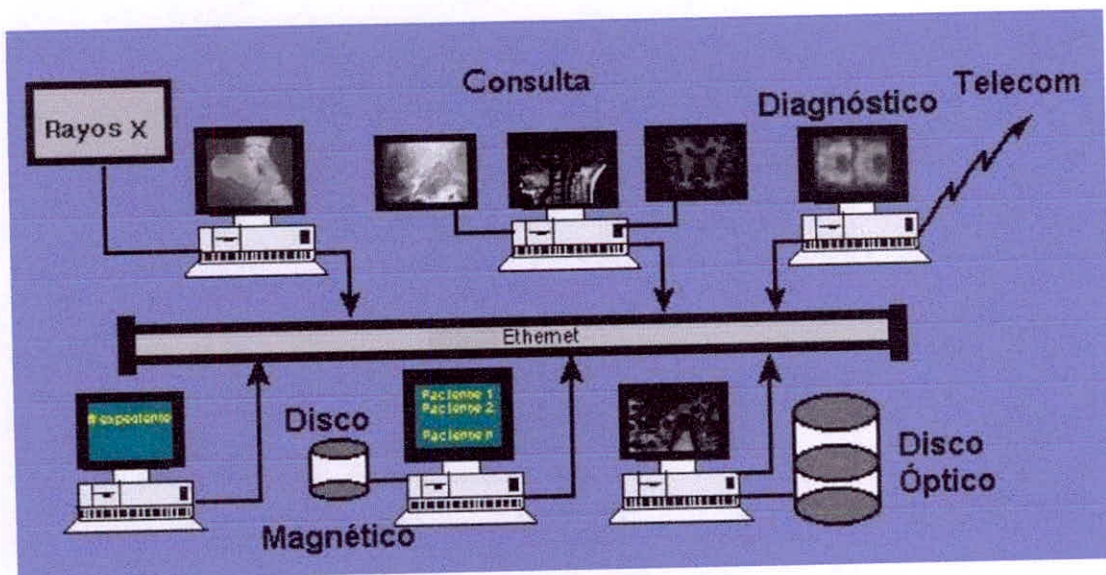

Figura 2. 2 Componentes de un sistema PACS. Fuente: (Herrera Jiménez, 2006, p. 4)

2.2. Adquisición de imágenes.

La adquisición de las imágenes tiene dos modalidades principales. En el caso de una cantidad importante de tipos de imagen, debido a su naturaleza, se tiene que éstas ya se encuentran en un formato digital. Las imágenes de Tomografía Axial Computarizada, Resonancia Magnética Nuclear, Medicina Nuclear, entre otras son digitales y se imprimen en placa por comodidad únicamente. En estos casos, el reto es encontrar la manera de obtener la información digital directamente de la máquina y transmitirla a través de la red al archivo de imágenes.

(Herrera Jiménez, 2006, p. 4)

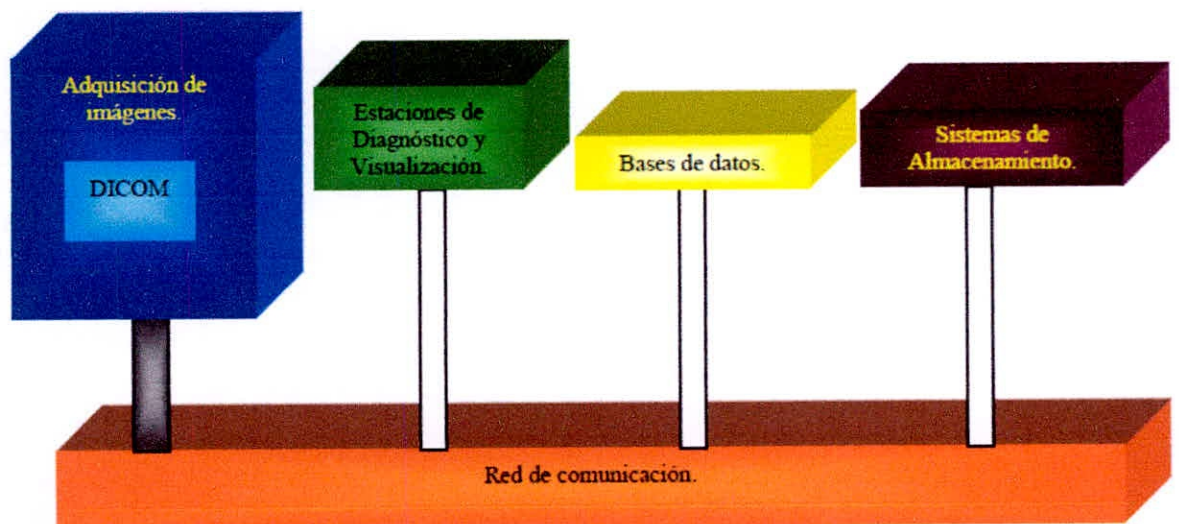
Es común encontrar que las imágenes se proporcionan bajo un formato no estándar, que depende del fabricante. En otros casos, se presentan los datos digitales siguiendo el estándar DICOM, en cuyo caso es posible leerlos y almacenarlos utilizando esta norma. En el caso que se tengan las imágenes disponibles únicamente en placa, se tendrán que digitalizar manualmente, por medio de un digitalizador de placas (scanner).

(Herrera Jiménez, 2006, p. 4)

2.3. Los equipos de diagnóstico por imagen.

Cada uno de los equipos de diagnóstico que obtienen imágenes del paciente se denomina modalidad. Como por ejemplo:

- Tomografía computarizada (CT).
- Resonancia magnética (MRI).
- Radiografía computarizada (CR).
- Radiografía directa (DR).
- Película digitalizada (FD).
- Ultrasonido (US).
- Medicina nuclear (NM).
- Fluoroscopia digital (DF).
- Radiología angiografía (Angi-R)
- Cardiología angiografía (Angi-C).

(Herrera Jiménez, 2006, p. 4)

2.4. La adquisición de la imagen médica.

Considerando el formato de la información original, existen dos fuentes de imágenes:

- Imágenes producidas sobre película (Radiografías o Ecografía) que deberían ser digitalizadas para poder ser explotadas digitalmente.
- Imágenes generadas en formato digital de forma directa: Tomografía Computarizada, Medicina Nuclear, Resonancia Magnética, Radiografía Computarizada.

(Herrera Jiménez, 2006, p. 5)

La mayor calidad de información se obtiene con la conexión digital directa de las modalidades, que permite tener toda la información de la exploración. Dentro de los equipos que generan imágenes médicas no digitales encontramos dos tipos diferentes de equipos: Los que generan la imagen sobre placas radiográficas (rayos-X) y los que presentan las imágenes en video, dependiendo del origen de la imagen se han de seguir metodologías diferentes para su digitalización.

(Herrera Jiménez, 2006, p. 5)

2.5. Placas convencionales de rayos X.

Las imágenes obtenidas sobre película convencional deben ser convertidas a formato digital para incorporarlas a la carpeta del paciente. El proceso consiste en una lectura punto a punto de cada película con un digitalizador, que puede ser de tres tipos: cámara de video CCD, barrido por CCD, o barrido por láser. La mejor calidad se obtiene con los digitalizadores láser, obtienen resolución superior a 2000x2000 píxeles y una gama de densidades de 12 bits (4096 tonos) por píxel.

Con la cámara de video CCD, limitada 8 bits (256 grises) y a resoluciones inferiores a 1024x1024 píxeles, la calidad es muy limitada, (aunque hay prototipos a 2048x2048 píxeles).

(Herrera Jiménez, 2006, p. 5)

Este proceso de conversión es siempre costoso ya que duplica el registro analógico, además precisa personal para la manipulación de las películas, y con los equipos digitalizadores menos sofisticados disminuye la calidad de la imagen.

(Herrera Jiménez, 2006, p. 5)

2.6. Digitalización de video.

La interfaz digital de los equipos con señal de video, se pueden realizar con digitalizadores de video "Frame Grabber" que toma la imagen de un monitor del equipo de exploración y la convierte en un archivo gráfico.

(Herrera Jiménez, 2006, p. 5)

La resolución espacial oscila alrededor de 800x800 píxeles y 8 bits (256 grises), que no corresponden con los datos originales de adquisición sino con la ventana o ajuste del monitor. Los digitalizadores de video son válidos en Ecografías, en Fluoroscopia Digital e incluso en Resonancia Magnética, pero su ventana máxima de 256 niveles de grises, claramente insuficiente en la Tomografía Computarizada. Se requiere almacenar 4000 unidades Hounsfield (12 bits).

(Herrera Jiménez, 2006, p. 5)

2.7. Imagen digital.

La introducción de modalidades radiológicas con adquisición digital: Tomografía Computarizada, Radiología Angiografía, Cardiología Angiografía, Medicina

Nuclear, Resonancia Magnética y sobre todo la Radiografía Computarizada, y el progreso de las tecnologías de la comunicación e informática, han facilitado el desarrollo de la administración directa de las imágenes en formato digital.

(Herrera Jiménez, 2006, p. 5)

La imagen médica digital constituye un paradigma de requerimientos para cualquier sistema computarizado: las imágenes un volumen muy elevado de información, tanto por sus características de resolución espacial, como por el volumen de datos o números de imágenes por exploración. En la Tabla 3.1 se muestra el tamaño y el número de las imágenes en cada estudio así como el tamaño requerido en MB.

(Herrera Jiménez, 2006, p. 5)

Tabla 2. 1

Imagen típica y tamaño de estudio por modalidad.

Modalidad	Tamaño de la imagen			Por Estudio			
				Numero de Imágenes		Almacenamiento en MB	
	X (píxeles)	Y (píxeles)	Almacenamiento en MB.	Típico	Rango	Típico	Rango
Tomografía computarizada (CT)	512	512	0,524	60	40-300	31,4	21-157
Resonancia Magnética (MRI)	256	256	0,131	160	80-1000	21,0	10,5-131
Radiografía Computarizada (CR)	2000	2500	10,00	3	2-5	30,0	20-50
Radiografía Directa (DR)	3000	3000	18,00	3	2-5	54,0	36-90
Película digitalizada (FD)	2000	2500	10,00	3	2-5	30,0	20-50
Ultrasonido (US)	640	480	0,614	30	20-60	18,40	12,3-36,8
Medicina Nuclear (NM)	256	256	0,131	10	4-30	1,31	0,52-3,93
Fluoroscopia Digital (DF)	1024	1024	1,05	20	10-50	21,0	10,5-52,5
Radiología angiografía (Angi-R)	1024	1024	1,05	15	10-30	15,8	10,5-31,5
Cardiología angiografía (Angi-C)	1024	1024	1,05	70	40-120	73,5	42-126

Fuente (Herrera Jiménez, 2006, p. 6)

2.8. Redes de comunicación.

La red de comunicación es un elemento fundamental de los sistemas PACS. Esta puede ser una red simple tipo Ethernet en un sistema mínimo, pero comúnmente se cuenta con una serie de elementos con distintas velocidades de acceso, que dependen de las necesidades de velocidad de transferencia de información. Comúnmente se cuenta con una red de alta velocidad dentro del departamento de Imagenología, que puede ser FDDI (transmisión de datos en LAN que opera sobre fibra óptica a 100 Mbps) o Gigabit Ethernet (1000 megabytes por segundo), un red de menor capacidad dentro del hospital, como Ethernet convencional y un sistema de acceso exterior puede ser tan lento como el acceso telefónico, el empleo de la red digital de servicios integrados, o canales de mayor velocidad. Estos esquemas se basan en el hecho de que la mayor parte del tráfico de información se encontrará dentro de la misma unidad de Imagenología, donde se hará la mayor parte del diagnóstico radiológico y donde se generan los informes por parte de los especialistas. Esta demanda de ancho de banda justifica la instalación de una red de alta velocidad.

(Herrera Jiménez, 2006, p. 7)

En el caso de la conexión al resto del hospital, la velocidad de transferencia no tiene que ser tan alta, ya que la demanda es menor. Es común que se tengan enlaces entre los sistemas generales de información hospitalaria, donde se encuentran los expedientes de los pacientes, y sistema de información radiológica.

(Herrera Jiménez, 2006, p. 7)

En algunos casos, todo el hospital está cableado con la misma tecnología (frecuentemente se trata de fibra óptica), por lo que la intercomunicación en sistemas de información se facilita. Para las comunicaciones con el exterior se debe hacer un estudio cuidadoso del ancho de banda que se requiere, ya que los costos de renta para RDSI (Red Digital de Servicios Integrados) y otras opciones pueden ser altos.

(Herrera Jiménez, 2006, p. 7)

2.9. Bases de datos.

El diseño de un sistema de bases de datos y su implantación son fundamentales para el buen funcionamiento de un sistema PACS. Se deben almacenar tanto imágenes como voz (el informe oral del radiólogo) y texto. El diseño de la base de datos debe ser orientado a objetos para que su manejo sea más intuitivo. Se debe tener una estrategia para el almacenamiento de información: En las horas siguientes a la adquisición de una imagen, ésta se consulta con más frecuencia. A lo largo del tiempo la probabilidad de que esta imagen sea consultada disminuye significativamente. Debido a esto, el almacenamiento a corto plazo (plazos de horas) debe hacerse en los sistemas locales (memoria y disco).

(Herrera Jiménez, 2006, p. 7)

A mediano plazo (días), el almacenamiento debe hacerse en servidores locales, mientras que el almacenamiento permanente y a largo plazo puede hacerse ya sea en unidades de disco óptico o en cinta magnética. Unido a esto, debe existir un módulo que se encargue de efectuar una recuperación inteligente de las imágenes que probablemente se solicitarán (prefetch), junto con un sistema de compresión y

descompresión en línea. Un ejemplo de esta aplicación es el precargado de las imágenes de un determinado paciente, el día de su consulta. Así, los médicos podrán hacer un seguimiento a largo plazo de sus padecimientos y podrán solicitar cualquiera de sus imágenes, si así lo desean. El programa estaría encargado de revisar la agenda de visitas programadas y de precargar las imágenes que ordinariamente se encuentran en almacenamiento a largo plazo.

(Herrera Jiménez, 2006, p. 7)

2.10. Estaciones de diagnóstico y visualización.

Las estaciones de diagnóstico y visualización también son elementos importantes en un sistema PACS. Estos son los elementos que presentan la información visual a los médicos y deben cumplir con las normas de calidad adecuadas.

(Herrera Jiménez, 2006, p. 8)

Para el caso de las estaciones de diagnóstico, que se encuentran dentro del departamento de Imagenología, éstas deben tener una muy alta resolución y se deben poder presentar imágenes en monitores múltiples de 2048 x 2048 píxeles y un tamaño de no menos de 19". Para las estaciones de visualización que se encontrarán en todas partes dentro de un hospital, y que recibirán las imágenes ya analizadas por los especialistas, éstas deberán tener una resolución de alrededor de 1024 x 1024 píxeles y 17" de diámetro. En ambas situaciones es deseable incorporar funciones básicas de procesamiento de imágenes para poder hacer operaciones de cambio de contraste y de intensidad por lo menos. Es deseable además que se incorporen otras funciones tales como audio (informes orales, traducción automática de audio a reporte escrito) y despliegue de otros tipos de información

en tiempo real (Ayuda en línea, marcado de áreas de interés), todo bajo una interfaz para el usuario amigable.

(Herrera Jiménez, 2006, p. 8)

Las estaciones de diagnóstico y visualización deben contar con algunas funciones de procesamiento de imágenes. Estas son las funciones de base, que consisten en:

- Modificación de Contraste.
- Acercamientos (Zoom).
- Mediciones Cuantitativas.
- Anotación sobre la imagen.
- Ecuilización de histogramas.
- Análisis de texturas.
- Despliegue en 3D.
- Filtrado.
- Registro.

(Herrera Jiménez, 2006, p. 8)

Las funciones básicas deben estar disponibles en ambos tipos de estaciones, mientras que las funciones avanzadas de procesamiento deben incluirse en las estaciones de diagnóstico. La diferencia en la disponibilidad de estas funciones obedece al hecho de que el primer tipo no altera las características fundamentales de las imágenes y sirven para mejorar el despliegue de las mismas, mientras que el segundo tipo, en las estaciones de diagnóstico serán manejadas por expertos que podrán generar nuevas imágenes con realce que estarán disponibles en los archivos radiológicos y que servirán para complementar la información existente.

La implantación de estas funciones implica el proporcionar un cierto grado de capacidades de cálculo a ambos tipos de estaciones.

(Herrera Jiménez, 2006, p. 8)

2.11. Sistemas de almacenamiento.

Los sistemas de almacenamiento de imágenes deben seguir una estructura jerárquica que dependerá de la probabilidad de demanda de la imagen. En general las imágenes recientemente adquiridas se consultan con mucha frecuencia en los minutos siguientes a su adquisición y su frecuencia de consulta disminuye rápidamente con el tiempo. En la figura 3.3 se muestra una gráfica de la demanda de visualización vs. Tiempo.

Figura 2. 3 Gráfica de la demanda de visualización de una imagen a lo largo del tiempo.
Fuente (Herrera Jiménez, 2006, p. 9)

La estructura jerárquica toma en cuenta estas características para reducir los costos, mientras que se aumenta el rendimiento, consiste de:

- Discos magnéticos locales.
- Discos magnéticos remotos.

- Discos ópticos.
- Cinta.

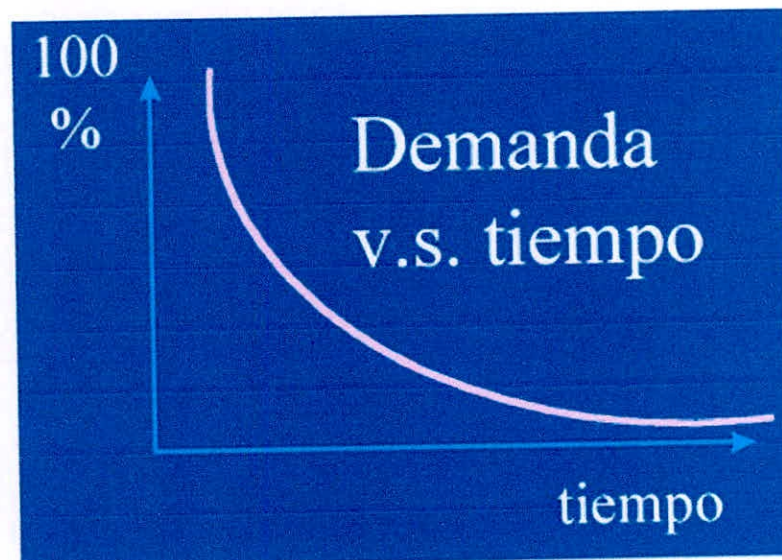
(Herrera Jiménez, 2006, p. 9)

El almacenamiento a corto plazo (local) tiene las siguientes características:

- Decenas de GB.
- Transferencia de alrededor de 50 imágenes por minuto.
- 1-15 días de almacenamiento.

(Herrera Jiménez, 2006, p. 9)

El almacenamiento a largo plazo debe cumplir con los siguientes requisitos:

- Capacidad de varios Terabytes.
- Empleo de robots o "jukeboxes" de discos ópticos.
- Capacidad de almacenamiento de dos años de información.
- Empleo de cinta e imágenes comprimidas para almacenamiento a plazos mayores.

(Herrera Jiménez, 2006, p. 9)

La compresión de imágenes se puede emplear para multiplicar el espacio en disco, y para reducir el tiempo de transferencia. Se pueden emplear varios criterios:

- Compresión reversible con tasas de 3:1 para imágenes de referencia o para almacenamiento a corto plazo.
- Compresión irreversible con tasas de 10-20:1 para almacenamiento a largo plazo.

- En la actualidad el problema del tipo de compresión adecuado para un determinado tipo de imágenes no está resuelto y sigue siendo un tema de investigación.

(Herrera Jiménez, 2006, p. 9)

2.12.Generalidad del estándar DICOM.

DICOM (Digital Imaging and Communications in Medicine) es el estándar que define los métodos para la transferencia de imágenes médicas para diagnóstico y la información asociada a ellas, entre equipos de Imagenología y sistemas de fabricantes distintos.

(Herrera Jiménez, 2006, p. 10)

El objetivo principal del Comité de Estándares DICOM es crear y mantener estándares internacionales para la comunicación de información biomédica diagnóstica y terapéutica para las disciplinas que utilizan imágenes digitales y datos relacionados.

(Herrera Jiménez, 2006, p. 10)

Como resultado, DICOM es y será utilizado por prácticamente cualquier disciplina médica que utilice imágenes dentro de la industria del cuidado de la salud. Esto incluye neurología y neurocirugía, cardiología, endoscopia, mamografía, oftalmología, ortopedia, patología, pediatría, radioterapia, cirugía, odontología y veterinaria.

(Herrera Jiménez, 2006, p. 10)

El estándar DICOM 3.0 (1992) evolucionó de los estándares ACR-NEMA versiones 1.0 (1985) [21] y 2.0 (1988) desarrollados por ACR (American College of Radiology) y NEMA (National Electrical Manufacturers Association) que en 1983 formaron un comité para desarrollar un estándar que cumpliera los siguientes objetivos:

- Promover la comunicación de imágenes digitales, independientemente del fabricante del equipo
- Facilitar el desarrollo y expansión de los sistemas de almacenamiento y comunicación de imágenes (PACS) capaces de comunicarse también con otros sistemas de información hospitalaria.
- Permitir la creación de bases de datos de información diagnóstica que pudiesen ser consultadas por una amplia variedad de dispositivos remotos.

(Herrera Jiménez, 2006, p. 10)

Los estándares ACR-NEMA 1.0 y 2.0 especificaban un hardware para interfaz, y un conjunto mínimo de software, comandos y un grupo consistente de formatos de datos.

(Herrera Jiménez, 2006, p. 10)

El estándar actualmente conocido como DICOM 3.0 (Digital Imaging and Communications in Medicine) [21] incorpora las siguientes mejoras con respecto al estándar ACR-NEMA:

- Es aplicable en un ambiente de red mediante el protocolo de red estándar TCP/IP.

- Es aplicable en un ambiente con medios fuera de línea como CD-R y MOD, y sistemas de archivo lógicos como ISO 9660 y sistemas de archivo para PC (FAT 16)
- Especifica la semántica de los comandos y los datos asociados mediante el concepto de Clases de Servicios (Service Classes).
- Especifica niveles de conformidad. Describe explícitamente como un desarrollador debe estructurar las sentencias para seleccionar opciones específicas.
- Incluye además de imágenes y gráficos, Objetos de Información para graficación de presiones por curvas, reportes, estudios, pacientes, impresiones y otros grupos de datos.
- Establece una técnica para identificar claramente cualquier Objeto de Información conforme son transmitidos a través de la red.

(Herrera Jiménez, 2006, p. 10)

2.13.DCM4CHEE

DCM4CHEE es un gestor de imagen médica (PACS) conforme con el estándar IHE. Su principal responsabilidad es establecer un servicio de almacenamiento y recuperación de pruebas médicas almacenadas en formato DICOM. Se trata de un proyecto de código abierto distribuido bajo licencia MPL/GPL/LGPL similar a Mozilla. DCM4CHEE es usado por gran cantidad de instituciones médicas alrededor del mundo.

(dcm4che, 2014)

A. Principales aplicaciones

- Permite almacenar todo tipo de pruebas médicas representable en DICOM.
- Proporciona servicios de búsqueda y recuperación de las pruebas médicas almacenadas.
- Aplicar esquemas de acceso a las pruebas médicas (puede manejar varios AEs).
- Establecer políticas de seguridad para el acceso a pruebas médicas (SSL/TLS o usuario/contraseña).

(dcm4che, 2014)

B. Beneficios

- Proporciona un servicio de PACS completo.
- Integración con otros sistemas sanitarios mediante HL7, WADO y DICOM.
- Soporte estricto de DICOM 3.0 (Query, Retrieve, C-GET, C-Move...).
- Sistema maduro, robusto y eficiente.
- Incorpora herramientas de gestión del servidor vía web.
- Permite trabajar con distintos niveles de almacenamiento lo que le permite trabajar con grandes cantidades de datos.

(dcm4che, 2014)

2.14.JBOSS

JBoss es un servidor de aplicaciones J2EE de código abierto implementado en Java puro. Al estar basado en Java, JBoss puede ser utilizado en cualquier sistema operativo que lo soporte. Los principales desarrolladores trabajan para una empresa de servicios, JBoss Inc., adquirida por Red Hat en Abril del 2006, fundada por Marc Fleury, el creador de la primera versión de JBoss. El proyecto está apoyado por una red mundial de colaboradores. Los ingresos de la empresa están basados en un modelo de negocio de servicios.

(Red Hat, 2014)

JBoss implementa todo el paquete de servicios de J2EE. Por ejemplo, Los Sims online, utilizan JBoss para sus juegos multiusuario.

JBoss AS es el primer servidor de aplicaciones de código abierto, reparado para la producción y certificado J2EE 1.4, disponible en el mercado, ofreciendo una plataforma de alto rendimiento para aplicaciones de e-business. Combinando una arquitectura orientada a servicios revolucionaria con una licencia de código abierto, JBoss AS puede ser descargado, utilizado, incrustado, y distribuido sin restricciones por la licencia. Por este motivo es la plataforma más popular de middleware para desarrolladores, vendedores independientes de software y, también, para grandes empresas.

(Red Hat, 2014)

Las características destacadas de JBoss incluyen:

- Producto de licencia de código abierto sin coste adicional.

- Cumple los estándares.
- Confiable a nivel de empresa.
- Incrustable, orientado a arquitectura de servicios.
- Flexibilidad consistente.
- Servicios del middleware para cualquier objeto de Java.
- Ayuda profesional 24x7 de la fuente.
- Soporte completo para JMX.

(Red Hat, 2014)

2.15. MySQL

MySQL surgió alrededor de la década del 90, Michael Widenis comenzó a usar mSQL para conectar tablas usando sus propias rutinas de bajo nivel (ISAM). Tras unas primeras pruebas, llegó a la conclusión de que mSQL no era lo bastante flexible ni rápido para lo que necesitaba, por lo que tuvo que desarrollar nuevas funciones. Esto resultó en una interfaz SQL a su base de datos, totalmente compatible a mSQL. El origen del nombre MySQL no se sabe con certeza de donde proviene, por un lado se dice que en sus librerías han llevado el prefijo “my” durante los diez últimos años, por otra parte, la hija de uno de los desarrolladores se llama My. Así que no está claramente definido cuál de estas dos causas han dado lugar al nombre de este conocido gestor de bases de datos.

(Oracle Corporation, 2014)

Características principales Inicialmente, MySQL carecía de algunos elementos esenciales en las bases de datos relacionales, tales como integridad referencial y transacciones. A pesar de esto, atrajo a los desarrolladores de páginas web con

contenido dinámico, debido a su simplicidad, de tal manera que los elementos faltantes fueron complementados por la vía de las aplicaciones que la utilizan. Poco a poco estos elementos faltantes, están siendo incorporados tanto por desarrolladores internos, como por desarrolladores de software libre.
(Oracle Corporation, 2014)

En las últimas versiones se pueden destacar las siguientes características principales:

- El principal objetivo de MySQL es velocidad y robustez.
- Soporta gran cantidad de tipos de datos para las columnas.
- Gran portabilidad entre sistemas, puede trabajar en distintas plataformas y sistemas operativos.
- Cada base de datos cuenta con 3 archivos: Uno de estructura, uno de datos y uno de índice y soporta hasta 32 índices por tabla.
- Aprovecha la potencia de sistemas multiproceso, gracias a su implementación multihilo.
- Flexible sistema de contraseñas (passwords) y gestión de usuarios, con un muy buen nivel de seguridad en los datos.
- El servidor soporta mensajes de error en distintas lenguas.

(Oracle Corporation, 2014)

A. Ventajas

- Velocidad al realizar las operaciones, lo que le hace uno de los gestores con mejor rendimiento.

- Bajo costo en requerimientos para la elaboración de bases de datos, ya que debido a su bajo consumo puede ser ejecutado en una máquina con escasos recursos sin ningún problema.
- Facilidad de configuración e instalación.
- Soporta gran variedad de Sistemas Operativos
- Baja probabilidad de corromper datos, incl. uso si los errores no se producen en el propio gestor, sino en el sistema en el que está.
- Conectividad y seguridad

(Oracle Corporation, 2014)

B. Desventajas

- Un gran porcentaje de las utilidades de MySQL no están documentadas.
- No es intuitivo, como otros programas (ACCESS).

(Oracle Corporation, 2014)

CAPÍTULO III

IMPLEMENTACIÓN DE PACS EN SOFTWARE LIBRE

En este capítulo se describe la infraestructura y la implementación requerida para el PACS

3.1. Diagrama de despliegue

En la *Figura. 3. 1* se muestra el Diagrama de Despliegue donde se puede identificar las áreas involucradas en el sistema PACS a implementar.

Figura 3. 1 Diagrama de despliegue del sistema PACS

3.1.1. Data center

Sala donde se encuentran los diferentes Servidores Locales, y donde se ubicó el Servidor de imágenes Médicas en Formato DICOM.

El Servidor de Imágenes médicas tiene los siguientes softwares instalados:

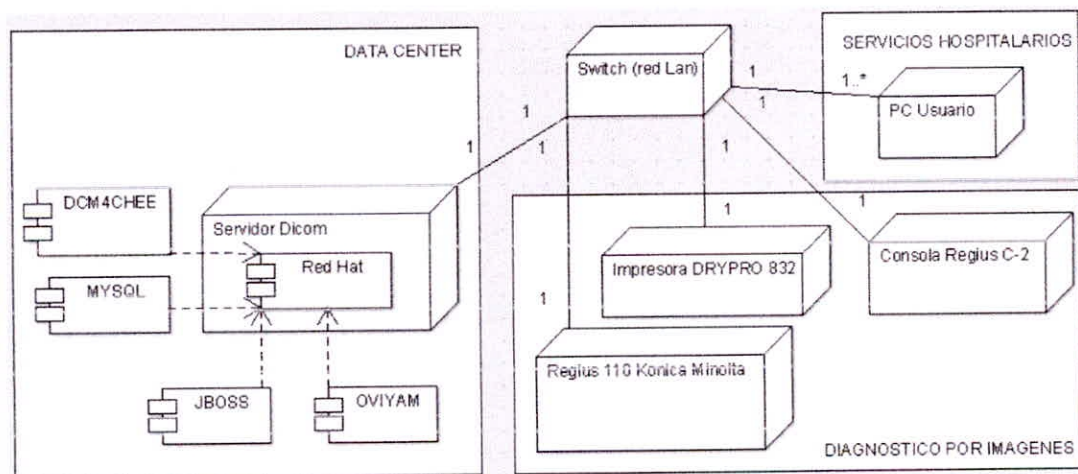
- **Red Hat:** Sistema Operativo para Servidores.
- **MYSQL:** Base de datos utilizado para almacenar las imágenes médicas.
- **JBOSS:** Plataforma en Java que da soporte al DCM4CHEE y OVIYAM.
- **DCM4CHEE:** PACS en software libre desarrollado bajo lenguaje JAVA.
- **OVIYAM:** Visor Web que muestra las imágenes DICOM almacenadas en el Servidor.

3.1.2. Servicio de diagnóstico por imagen

Ambiente donde se realiza el procedimiento de la toma de imágenes médicas y donde se encontrarían los equipos digitales:

- 01 Consola Regius C-2
- 01 Regius 110 Konica Minolta
- 01 Impresora DRYPRO 832

3.1.3. Red local

Es conformada por 4 nodos en el primer Piso, 1 nodo en el Segundo Piso y 1 nodo en el Tercer Piso, los cuales están conectados por un Switch Core de Fibra Óptica.

3.1.4. Servicios hospitalarios

La institución cuenta con 150 PC aproximadamente distribuidas por todo los servicios del Hospital (Consultorio, Emergencia, Hospitalización, etc.) desde donde podrían acceder a visualizar las imágenes médicas.

3.2. Equipos con que cuenta la institución para el sistema PACS

Tabla 3. 1

Equipos de la institución.

Hardware	Software
Computadora Lenovo con lectora de código de barras	S. O. Windows XP Regius Consola C-2
Regius 110 Konica Minolta	Firmware Regius 110 Konica Minolta
Impresora DryPro 832	Firmware Impresora DryPro 832
Red Informática Hospitalaria	Firmware Switch Alcatel

3.3. Consola REGIUS CS-2

La consola CS-2 presenta una disposición de pantalla intuitiva de fácil operación. Las funciones del procesamiento de imágenes proporcionan imágenes óptimas por cada parte del cuerpo. Además, la unidad almacena información ajustada sobre la densidad y contraste de la imagen, personalizando automáticamente las imágenes terminadas para adaptarse a las necesidades requeridas.

3.3.1. Pantalla de servicio REGIUS

En esta pantalla podemos ingresar al Service Tool donde podemos acceder a la configuración del Sistema de Consola Regius CS-2

Figura 3. 2 Menú de configuración principal

En el Service Tool ingresamos al botón Console para configurar el sistema Regius Console CS-2

Figura 3. 3 Service Tool

3.3.2. Configuración del Host

Damos Clic en el botón Host

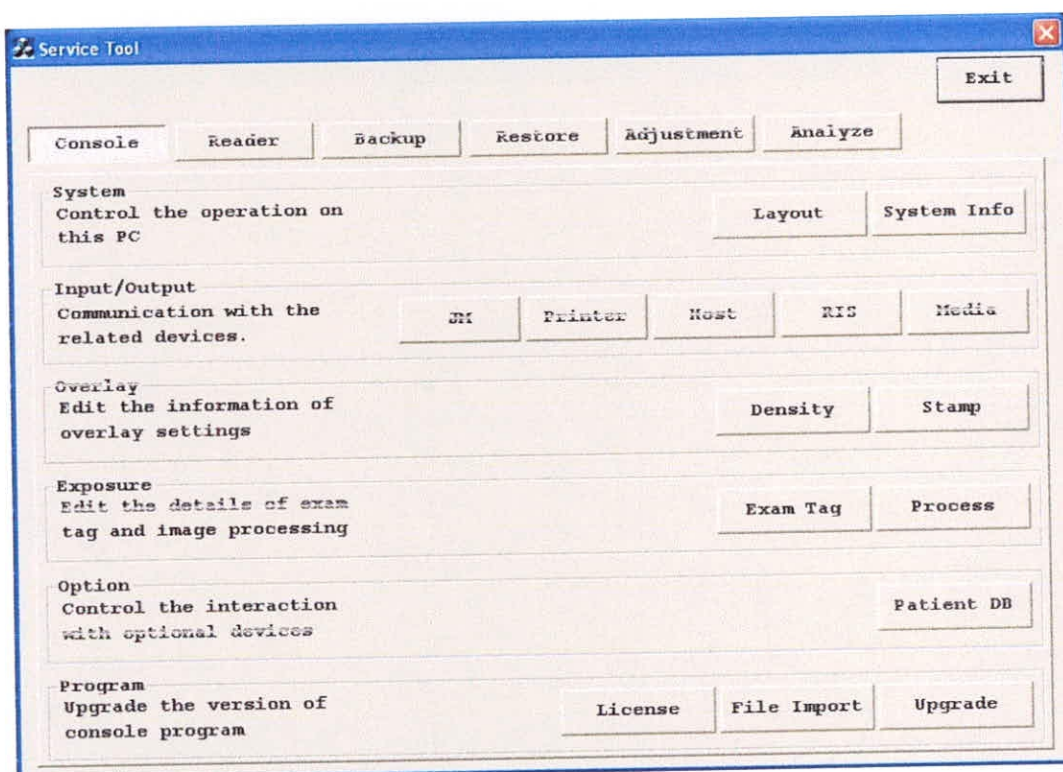

Figura 3. 4. Configuración del Host

3.3.3. C-STORE TCP/IP

En el menú del Service Tool podemos acceder a configurar el Host, donde ingresamos el host del servidor de destino y el puerto de comunicación y la IP del servidor.

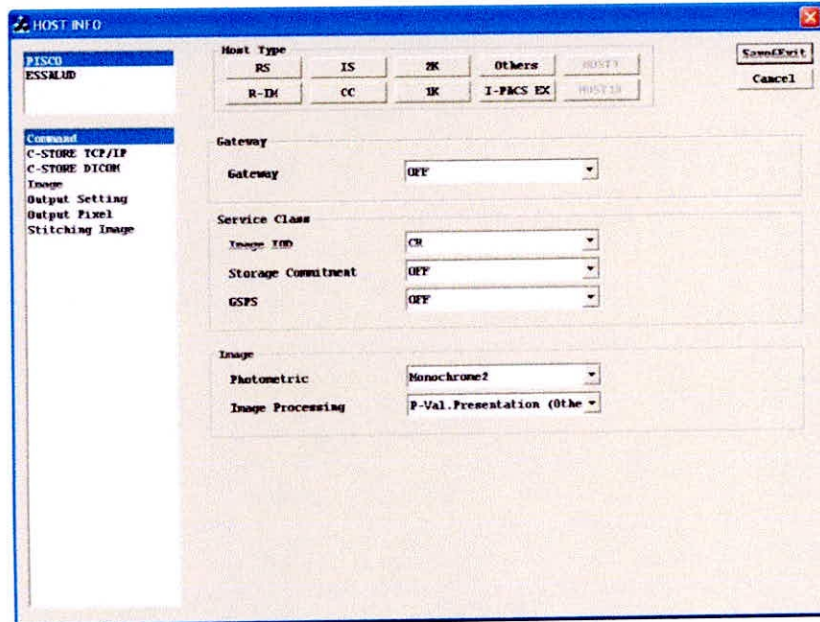

Figura 3. 5 Configuración TCP/IP Host

3.3.4. C-STORE DICOM

En esta parte ingresamos los parámetros del formato DICOM

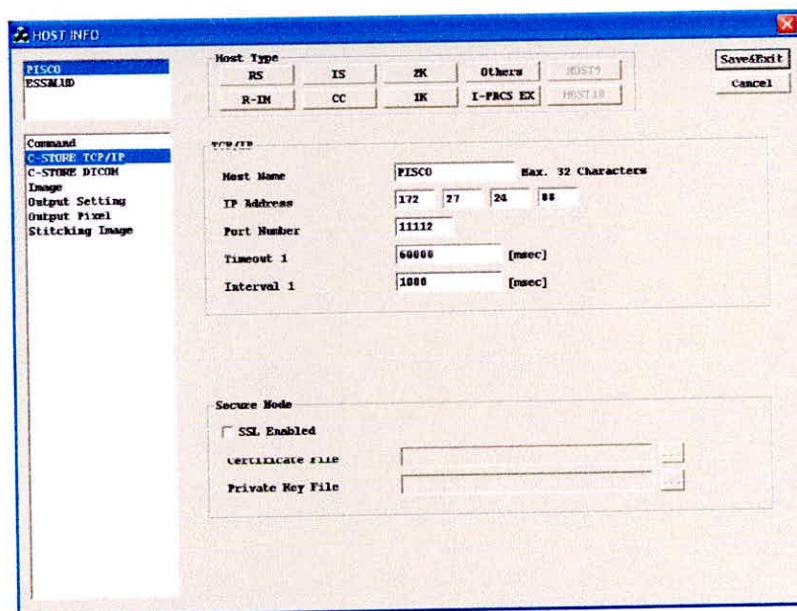

Figura 3. 6 Configuración DICOM

En el Service Tool damos Click en el botón Reader para configurar el equipo lector y digitalizador de imágenes médicas.

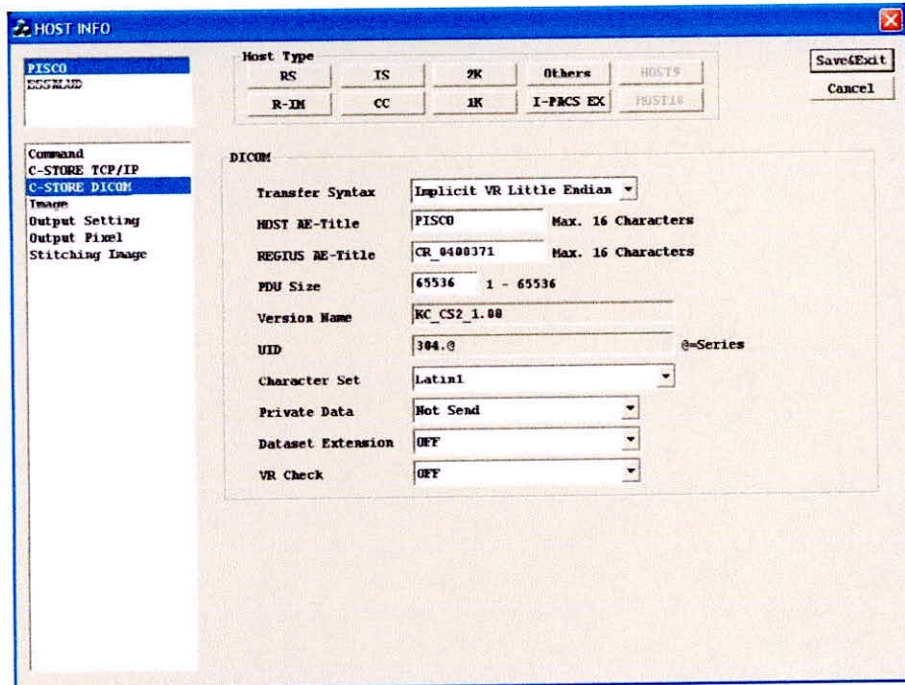

Figura 3. 7 Configuración de lectura

En esta ventana registramos la IP del equipo digitalizador Regius 110HQ que es la encargada de leer las imágenes digitales para subirlas al sistema consola regius CS-2

Figura 3. 8 Configuración del IP del digitalizador

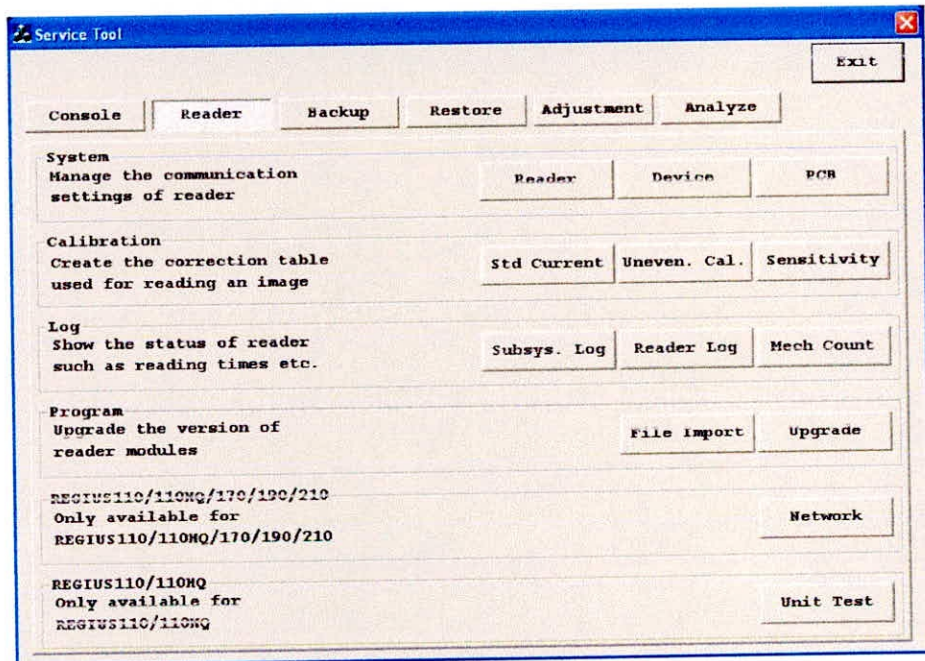

Figura 3. 9 Sistema Console Regius CS-2

La placa de imagen rígida patentada se ofrece sin contacto dentro del lector, lo que elimina la posibilidad de artefactos visuales y extiende la vida útil de la placa.

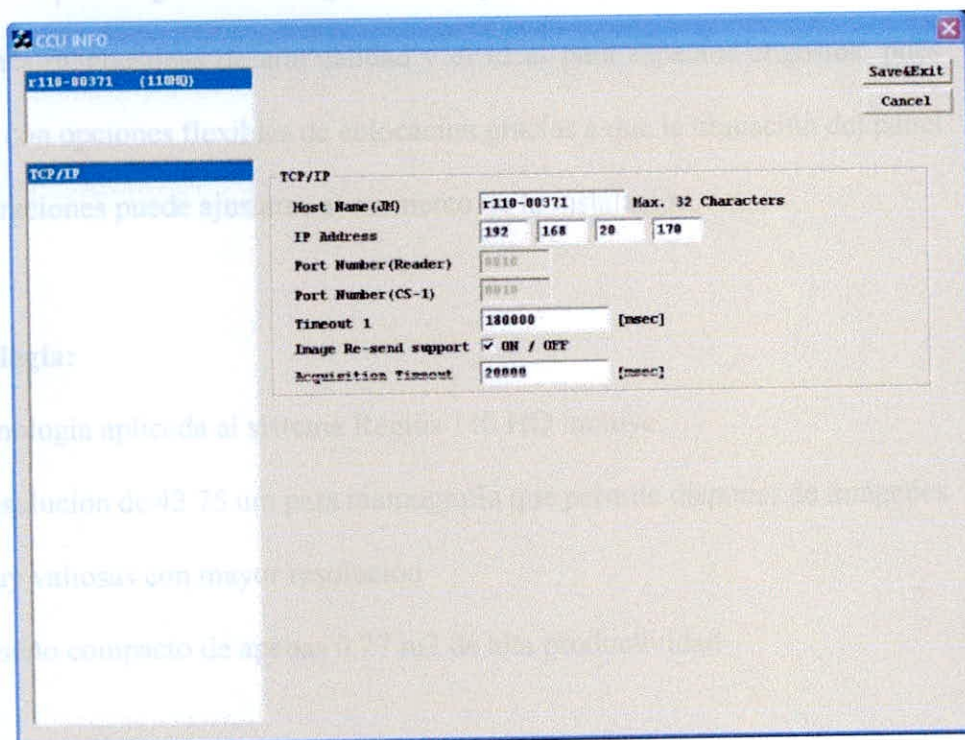

Figura 3. 10 Regius 110 y Consola C-2

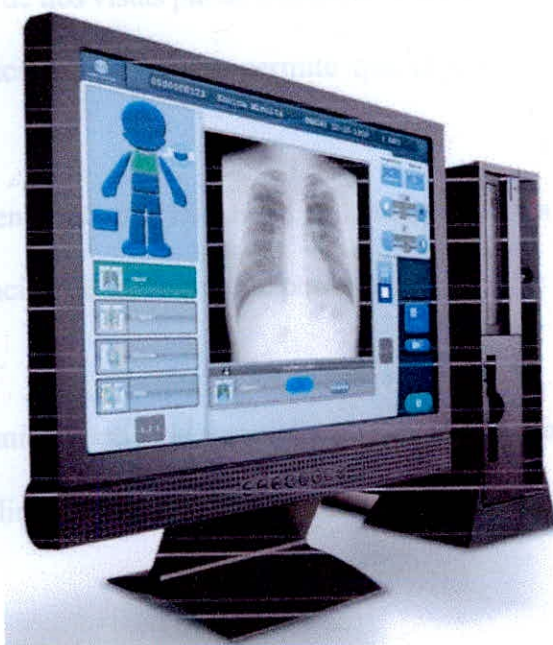
3.5. La impresora radiológica láser Seco DryPro 832

Es mucho más que un sistema de impresión compacto (0,35 m²). Permite una alta productividad, imprimiendo la primera radiografía en tan solo 50 segundos y soporta 5 tamaños distintos de película, desde 35x43 cm a 20x25 cm.

Cinco tamaños de película y hasta 2 bandejas.

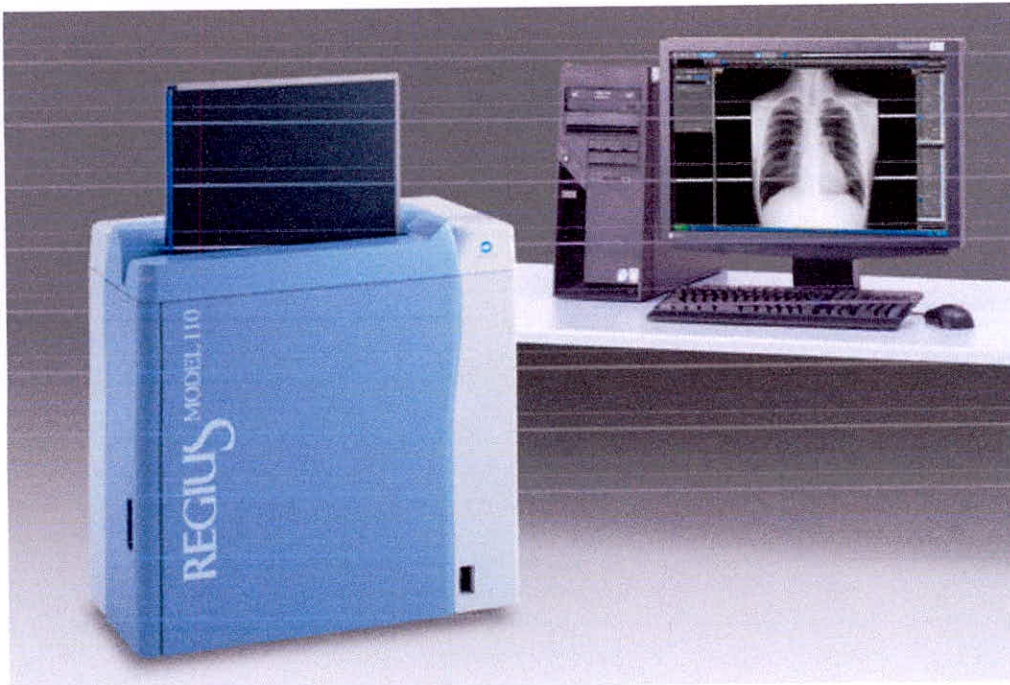
Cinco tamaños de película disponibles (35x43 cm, 35x35 cm, 28x35 cm, 25x30 cm, y 20x25cm).

Con la opción de la segunda bandeja, pueden utilizarse 2 formatos de película a la vez.

Figura 3. 11 Impresora DryPro 832

3.6. Equipos adquiridos para el sistema PACS

Tabla 3.2

Equipos adquiridos para implementar el sistema PACS

Hardware	Software
Servidor IBM X3550 M4	Linux Red Hat 5
Intel Xeon E5-2630 8GB	Mysql 5
DDR3, ServeRAID M5110	PHP 5
SATA / SAS (7914D2U)	DCM4CHEE
Disco Duro IBM 43W7626	Jboss
1TB, S-ATA, 7200RPM	OVIYAM

Figura 3. 12 Servidor IBM X3550 M4

3.7. Instalación de un PACS de software Libre

A continuación, describiremos los pasos para instalar el sistema PACS. DCM4CHEE es un software PACS de código abierto que puede ser utilizado para almacenar, gestionar y recuperar imágenes médicas que implementa completamente el protocolo DICOM diseñado para la asistencia sanitaria. Está escrito en el lenguaje de programación Java para la flexibilidad y el rendimiento. Puede funcionar en Windows, Mac OS y Linux. Es compatible con diferentes bases de datos como: PostgreSQL, MySQL, Oracle, SQL Server, etc.

DCM4CHEE se puede integrar con software PACS de estación de trabajo o visores, tales como: OsiriX , K-PACS , ClearCanvas, Oviyam, etc.

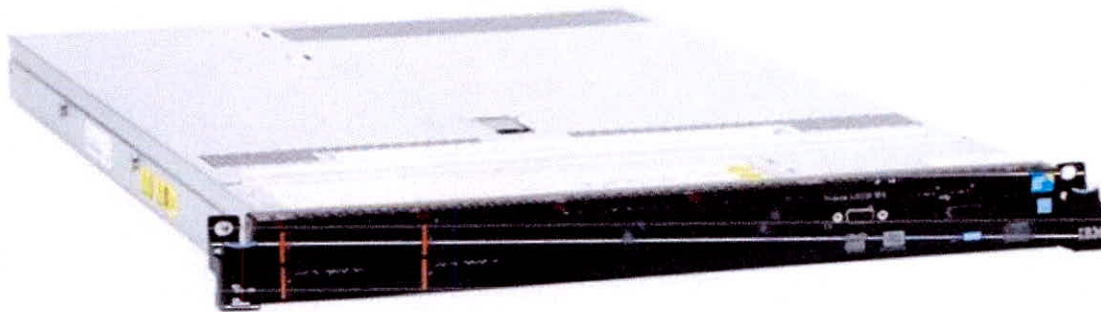
Base de datos MySQL es una base de datos de código abierto y es usado por millones de usuarios. Así que vamos a utilizar MySQL como base de datos principal.

3.7.1. Requisitos mínimos del sistema:

- JDK 6 o superior

- 512 MB RAM
- 200 MB de espacio en disco duro (además de espacio de almacenamiento en disco de archivo)
- 400 MHz CPU

3.7.2. Descarga:

Descargue la versión binaria de DCM4CHEE (se utilizó v 2.14.7) de Source Forge DCM4CHEE repositorio. Seleccione la versión que coincide con la base de datos que va a utilizar dcm4chee-mysql-2.14.7.zip

File/Folder Name	Platform	Size	Date ↓	Downloads	Notes/Subscribe
Subdirectory (view all files)					
dcm4chee		2.6 GB	2009-10-16	44,461	
2.14.7		68.6 MB	2009-10-16	2,359	
release-notes-dcm4chee-2.14.7.html		6.6 KB	2009-10-16	255	
dcm4chee-firebird-2.14.7.zip		9.5 MB	2009-10-16	355	
dcm4chee-mssql-2.14.7.zip		8.9 MB	2009-10-16	207	
dcm4chee-oracle-2.14.7.zip		8.9 MB	2009-10-16	103	
dcm4chee-db2-2.14.7.zip		8.9 MB	2009-10-16	47	
dcm4chee-hsqldb-2.14.7.zip		8.9 MB	2009-10-16	38	
dcm4chee-mysql-2.14.7.zip		9.4 MB	2009-10-16	861	
dcm4chee-psql-2.14.7.zip		9.3 MB	2009-10-16	161	
dcm4chee-audit-2.14.7-src.zip		21.7 KB	2009-10-16	95	
dcm4chee-2.14.7-src.zip		4.9 MB	2009-10-16	237	

Figura 3. 13 Descarga del DCM4CHEE

Descargar la distribución binaria de 4.2.3.GA JBoss Application Server de su página web (no descargue v5, ya que es incompatible)

4.2.3.GA	Stable	95 MB	2008-07-18	LGPL	288809	Download	Notes
----------	--------	-------	------------	------	--------	-----------------	-------

Figura 3. 14 Descarga del DCM4CHEE

Después de hacer clic en el botón de descarga, seleccione jboss-4.2.3.GA-jdk6 que es compatible con el kit de desarrollo de Java v6 (JDK6)

File/Folder Name	Platform	Size	Date ↓	Downloads	Notes/Subscribe
Subdirectory (view all files)					
JBoss		299.5 MB	2008-07-18	364,765	 
JBoss-4.2.3.GA		299.5 MB	2008-07-18	364,765	 
jboss-4.2.3.GA-jdk6.zip.SHA-256		64 Bytes	2008-07-18	1,461	
jboss-4.2.3.GA-jdk6.zip.MD5		32 Bytes	2008-07-18	3,500	
jboss-4.2.3.GA-jdk6.zip		99.7 MB	2008-07-18	174,785	
jboss-4.2.3.GA-src.tar.gz.SHA-256		64 Bytes	2008-07-18	843	
jboss-4.2.3.GA-src.tar.gz.MD5		32 Bytes	2008-07-18	1,351	
jboss-4.2.3.GA-src.tar.gz		100.4 MB	2008-07-18	26,052	
jboss-4.2.3.GA.zip.SHA-256		64 Bytes	2008-07-18	1,194	
jboss-4.2.3.GA.zip.MD5		32 Bytes	2008-07-18	2,593	
jboss-4.2.3.GA.zip		99.5 MB	2008-07-18	152,986	

Figura 3. 15 Descarga del JBOSS

Se utilizará la distribución binaria de MySQL que viene en el instalador Linux (Red Hat). Descargar Java Development Kit 6 (JDK6) del sitio web de Sun . Descarga JDK 6 Update 17 bajo Java Development Kit SE.

Java SE Development Kit (JDK)

JDK 6 Update 17

This special release provides a few key fixes. » [Learn more](#)

Download

[Docs](#) ▾

Figura 3. 16 Descarga del JDK

Descargue el repositorio de registros de auditoría (ARR). La ARR mantiene un registro de auditoría de todas las transacciones en el archivo. Esto es necesario para HIPAA y IHE . (Si su país no requiere HIPAA, puede saltarse este paso). Tendremos que descargar la versión que coincide con nuestra opción de base de datos (MySQL). Descargar dcm4chee-arr-mysql-3.0.8.zip .

Browse Files for dcm4che, a DICOM Implementation in JAVA

File/Folder Name	Platform	Size	Date ↓	Downloads	Notes/Subscribe
Subdirectory (view all files)					
dcm4chee-arr		80.6 MB	2009-05-19	7,951	 
3.0.8		16.6 MB	2009-05-19	1,339	 
dcm4chee-arr-3.0.8-src.zip		208.2 KB	2009-05-19	131	
dcm4chee-arr-psql-3.0.8.zip		2.6 MB	2009-05-19	224	
dcm4chee-arr-oracle-3.0.8.zip		2.2 MB	2009-05-19	80	
dcm4chee-arr-mysql-3.0.8.zip		2.7 MB	2009-05-19	649	
dcm4chee-arr-mssql-3.0.8.zip		2.2 MB	2009-05-19	162	
dcm4chee-arr-hsql-3.0.8.zip		2.2 MB	2009-05-19	41	
dcm4chee-arr-firebird-3.0.8.zip		2.2 MB	2009-05-19	32	
dcm4chee-arr-db2-3.0.8.zip		2.2 MB	2009-05-19	20	

Figura 3. 17 Descarga del JBOSS

3.8. Extraer los archivos descargados y la creación de los directorios

Cree una nueva carpeta en el Escritorio de Linux y copiar jboss-4.2.3.GA.zip, dcm4chee-mysql-2.14.7.zip y dcm4chee-arr-mysql-3.0.8. Extraer todos ellos en categorías separadas.

Figura 3. 18 Descompresión de archivos

La estructura de la carpeta final debería tener este aspecto

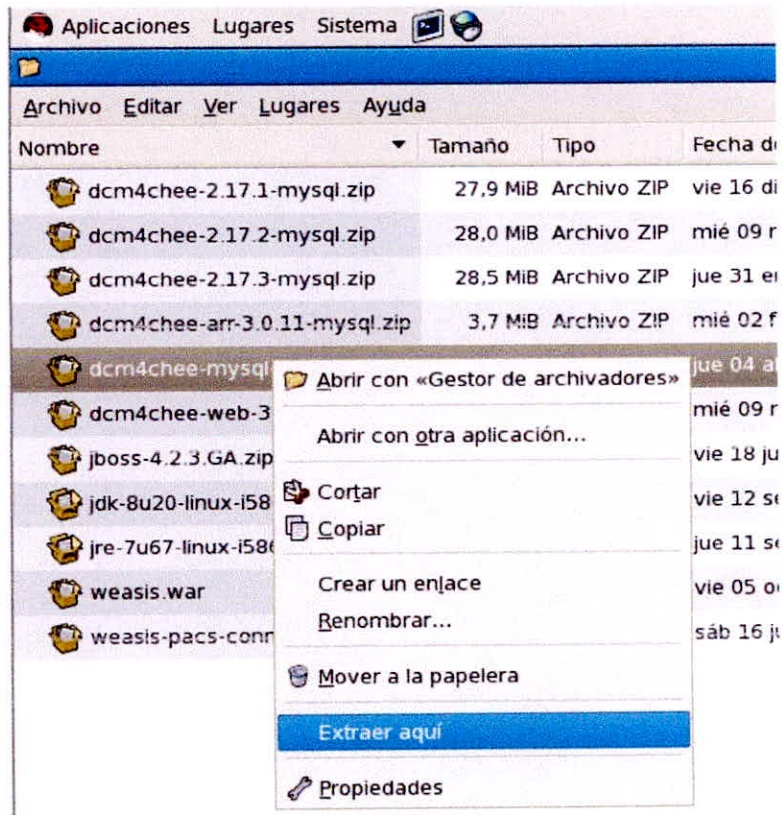

Figura 3. 19 Archivos descomprimidos

3.9. Copie los archivos de Jboss para DCM4CHEE

Copie las carpetas descomprimidas jboss-4.2.3.GA, dcm4chee-mysql-2.14.7 y dcm4chee-arr-mysql-3.0.8 en la ruta /opt/

3.10. Instalación de base de datos MYSQL y la creación de bases de datos DCM4CHEE

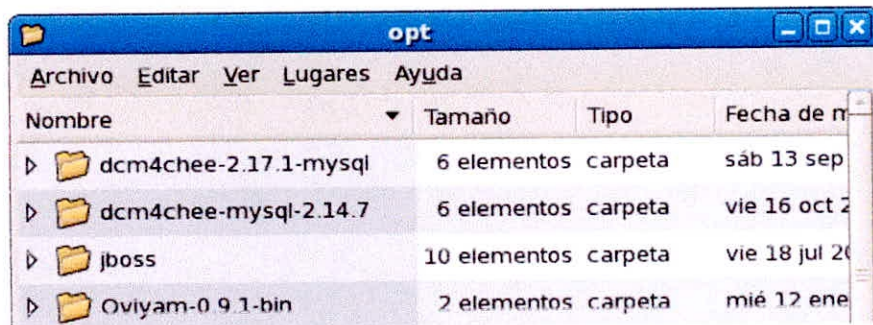
Instale la base de datos MySQL y crear la base de datos DCM4CHEE (Siga las capturas de pantalla)

Figura 3. 20 Iniciando MySql

Compruebe la instalación como servicio de Linux. Esto permitirá que MySQL se inicie automáticamente cuando se inicia Linux.

Ponga su contraseña de root (administrador). Si marca Permitir acceso a la raíz de las máquinas remotas, que le permitirá a su administrador de TI o PACS administrador para acceder a la base de datos remota.

Ahora tenemos que crear una base de datos para DCM4CHEE. Para ello iniciamos la instancia de base de datos utilizando `pacldb dcm4chee-mysql-2.14.7/sql/create.mysql`.

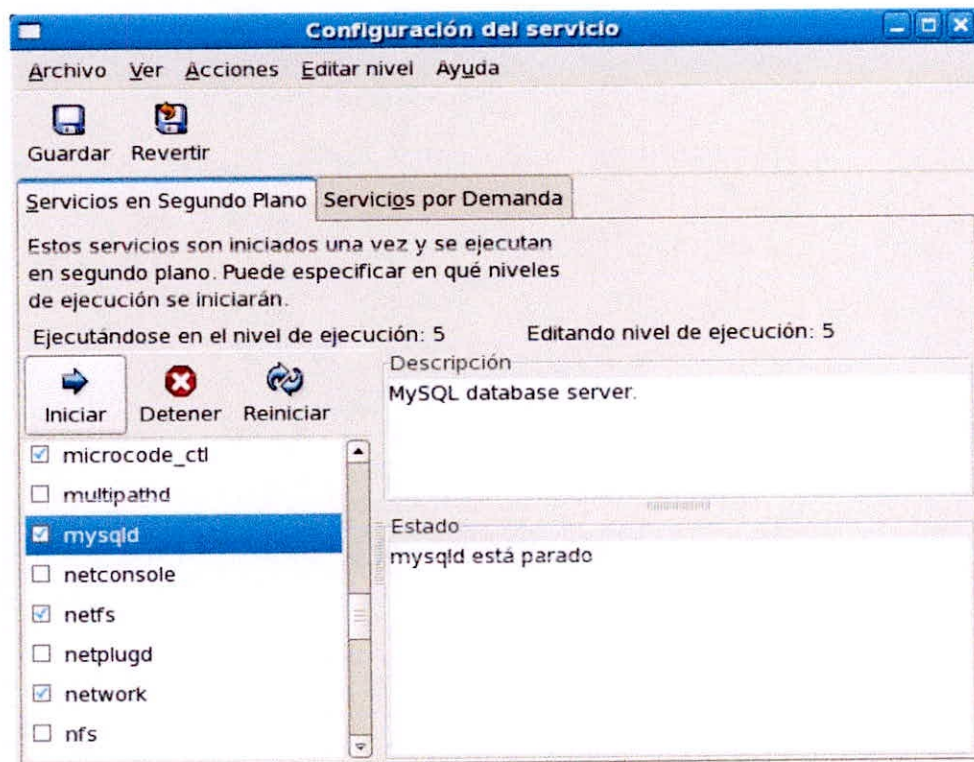
Ir a la línea de comandos y escriba:

```
[root@localhost ~]# cd /opt/dcm4chee-mysql-2.14.7/sql/
```

```
[root@localhost sql]# mysql -u root -p
```

Enter password:

Welcome to the MySQL monitor. Commands end with ; or \g.

Your MySQL connection id is 2 to server version: 5.0.22

Type 'help;' or '\h' for help. Type '\c' to clear the buffer.

Introduzca su contraseña de root de MySQL. Ahora obtendrá:

```
mysql>
```

Escriba la siguiente línea a línea como el, al final y pulse la tecla Enter al final de cada línea

```
mysql> create database pacldb;
```

```
Query OK, 1 row affected (0.20 sec)
```

```
mysql> grant all on pacldb.* to 'pacs'@'localhost' identified by 'pacs';
```

```
Query OK, 0 rows affected (0.09 sec)
```

```
mysql> \q
```

```
Bye
```

A continuación, escriba:

```
[root@localhost sql]# mysql -upacs -ppacs pacldb < create.mysql
```

3.11. Implementar el repositorio de registros de auditoría (Arr)

Ejecutar el `install_arr.sh` comando en el símbolo del sistema en el directorio `bin` de `DCM4CHEE` e incluya la ruta de acceso a `DCM4CHEE-arr-3.0.8` como se ve a continuación.

```
[root@localhost /]# cd /opt/dcm4chee-mysql-2.14.7/bin/
```

```
[root@localhost /]# ./instal_arr.sh /opt/acm4chee-arr-mysql-3.0.8
```

3.12. Instalación del Kit de desarrollo de Java y configuración de la variable de entorno `Java_Home` para el entorno de ubicación JDK

Para configurar la variable de entorno a la ubicación JDK, descargue los archivos `jdk` y `jre` para Linux (Red HAT) y desde la carpeta de descarga instalar ejecutar los siguientes comandos.

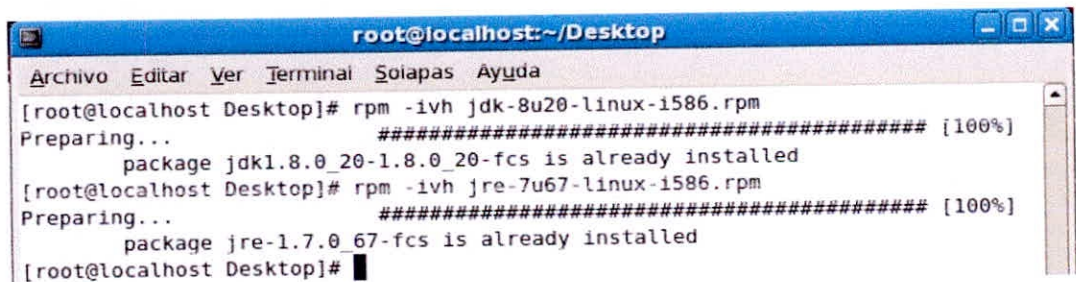

```
root@localhost:~/Desktop
Archivo Editar Ver Terminal Solapas Ayuda
[root@localhost Desktop]# rpm -ivh jdk-8u20-linux-1586.rpm
Preparing... ##### [100%]
package jdk1.8.0_20-1.8.0_20-fcs is already installed
[root@localhost Desktop]# rpm -ivh jre-7u67-linux-1586.rpm
Preparing... ##### [100%]
package jre-1.7.0_67-fcs is already installed
[root@localhost Desktop]#
```

Figura 3. 21 Instalación de JDK y JRE

Aquí nos estamos refiriendo a la versión instalada de JDK 6 Update 17. Si está utilizando una versión diferente ir y ver sus archivos de programa bajo Java.

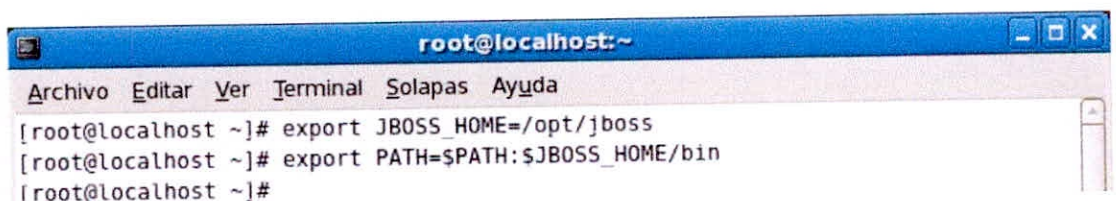

```
root@localhost:~
Archivo Editar Ver Terminal Solapas Ayuda
[root@localhost ~]# export JBOSS_HOME=/opt/jboss
[root@localhost ~]# export PATH=$PATH:$JBOSS_HOME/bin
[root@localhost ~]#
```

Figura 3. 22 Configurar PATH

Ahora reinicia tu Linux para los cambios (Variables de entorno) surtan efecto.

3.13.Lanzamiento DCM4CHEE

Estamos listos para poner a prueba todo el trabajo que hicimos anteriormente. Ir a la consola de comando de nuevo y vaya a /opt/dcm4chee-mysql-2.14.7/bin luego ejecutar run.sh

```
[root@localhost /]# cd /opt/dcm4chee-mysql-2.14.7/bin/
```

```
[root@localhost bin/]#./install_jboss.sh /opt/jboss
```

```
[root@localhost bin/]#./run.sh
```

En el símbolo del sistema se dará cuenta de las líneas se mueven rápidamente. (Esto puede tardar un minuto o dos para terminar de cargar). Usted no debe ver los errores como acceso denegado o no puede crear la conexión. De lo contrario, algo ha ido mal en los pasos anteriores.

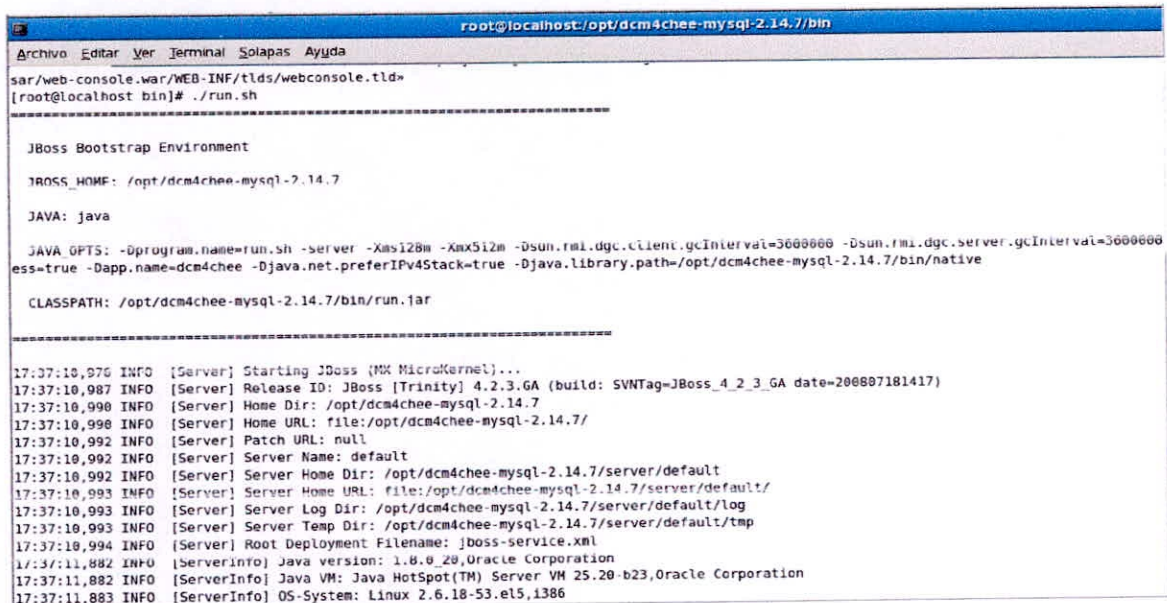

```
root@localhost:/opt/dcm4chee-mysql-2.14.7/bin
Archivo Editar Ver Terminal Solapas Ayuda
sar/web-console.war/WEB-INF/tlds/webconsole.tld*
[root@localhost bin]# ./run.sh
=====
JBoss Bootstrap Environment

JBOSS_HOME: /opt/dcm4chee-mysql-2.14.7

JAVA: java

JAVA_OPTS: -Dprogram.name=run.sh -server -Xms128m -Xmx512m -Dsun.rmi.dgc.client.gcInterval=3000000 -Dsun.rmi.dgc.server.gcInterval=3000000
-Dapp.name=dcm4chee -Djava.net.preferIPv4Stack=true -Djava.library.path=/opt/dcm4chee-mysql-2.14.7/bin/native

CLASSPATH: /opt/dcm4chee-mysql-2.14.7/bin/run.jar
=====
17:37:10,976 INFO [Server] Starting JBoss (MX MicroKernel)...
17:37:10,987 INFO [Server] Release ID: JBoss [Trinity] 4.2.3.GA (build: SVNTag=JBoss_4_2_3_GA date=200807181417)
17:37:10,990 INFO [Server] Home Dir: /opt/dcm4chee-mysql-2.14.7
17:37:10,990 INFO [Server] Home URL: file:/opt/dcm4chee-mysql-2.14.7/
17:37:10,992 INFO [Server] Patch URL: null
17:37:10,992 INFO [Server] Server Name: default
17:37:10,992 INFO [Server] Server Home Dir: /opt/dcm4chee-mysql-2.14.7/server/default
17:37:10,993 INFO [Server] Server Home URL: file:/opt/dcm4chee-mysql-2.14.7/server/default/
17:37:10,993 INFO [Server] Server Log Dir: /opt/dcm4chee-mysql-2.14.7/server/default/log
17:37:10,993 INFO [Server] Server Temp Dir: /opt/dcm4chee-mysql-2.14.7/server/default/tmp
17:37:10,994 INFO [Server] Root Deployment Filename: jboss-service.xml
17:37:11,882 INFO [ServerInfo] Java version: 1.6.0_20,Oracle Corporation
17:37:11,882 INFO [ServerInfo] Java VM: Java HotSpot(TM) Server VM 25.20-b23,Oracle Corporation
17:37:11,883 INFO [ServerInfo] OS-System: Linux 2.6.18-53.el5.i386
```

Figura 3. 23 Iniciando DCM4CHEE

Si todo va bien, verá una ventana similar a esta:

```
root@localhost:opt/dcm4chee-mysql-2.14.7/bin
Archivo Editor Ver Terminal Solapas Ayuda
17:42:56,299 INFO [ViewRegistry] Has view named: xdsi export
17:42:56,332 INFO [ViewRegistry] Has view named: error
17:42:56,362 INFO [ViewRegistry] Has view named: success
17:42:56,363 INFO [ViewRegistry] Has view named: cancel
17:42:56,363 INFO [Loader] Creating command: showManifest
17:42:56,364 INFO [ViewRegistry] Has view named: success
17:42:56,372 INFO [ViewRegistry] Has view named: error
17:42:56,372 INFO [Loader] Creating command: arr
17:42:56,373 INFO [ViewRegistry] Has view named: success
17:42:56,530 INFO [Loader] Creating command: studyPermission
17:42:56,531 INFO [ViewRegistry] Has view named: success
17:42:56,565 INFO [ViewRegistry] Has view named: cancel
17:42:56,565 INFO [Loader] Creating command: studyPermissionUpdate
17:42:56,566 INFO [ViewRegistry] Has view named: success
17:42:56,567 INFO [ViewRegistry] Has view named: cancel
17:42:56,575 INFO [Dispatcher] Finished configuration load
17:42:56,643 INFO [TomcatDeployer] deploy, ctxPath=/jmx-console, warUrl=.../deploy/jmx-console.war/
17:42:57,230 WARN [JAXWSDeployerHookPreJSE] Cannot load servlet class: org.dcm4chee.wado.web.WADO5Servlet
17:42:57,241 INFO [TomcatDeployer] deploy, ctxPath=/oviyam, warUrl=.../tmp/deploy/tmp8756909120475647326oviyam-exp.war/
17:42:57,795 INFO [Http11Protocol] Arrancando Coyote HTTP/1.1 en puerto http-0.0.0.0-8080
17:42:57,952 INFO [Http11Protocol] Arrancando Coyote HTTP/1.1 en puerto http-8443
17:42:58,001 INFO [AjpProtocol] Starting Coyote AJP/1.3 on ajp-0.0.0.0-8009
17:42:58,146 INFO [Server] JBoss (MX MicroKernel) [4.2.3.GA (build: SVNTag=JBoss_4_2_3_GA date=200807181417)] Started in 1m:15s:283ms
```

Figura 3. 24 DCM4CHEE iniciado

Compruebe la última línea.

3.14. Inicie sesión en la interfaz Web

Ahora, tenga el símbolo del sistema abierto. Abra su navegador Web y vaya a <http://localhost:8080/dcm4chee-web/>; Ud debe obtener la interfaz web DCM4CHEE

Figura 3. 25. Página de inicio del DCM4CHEE

Ahora, para el tipo de nombre de usuario: **admin** y la contraseña es también **admin**

Haga clic en **Log in**

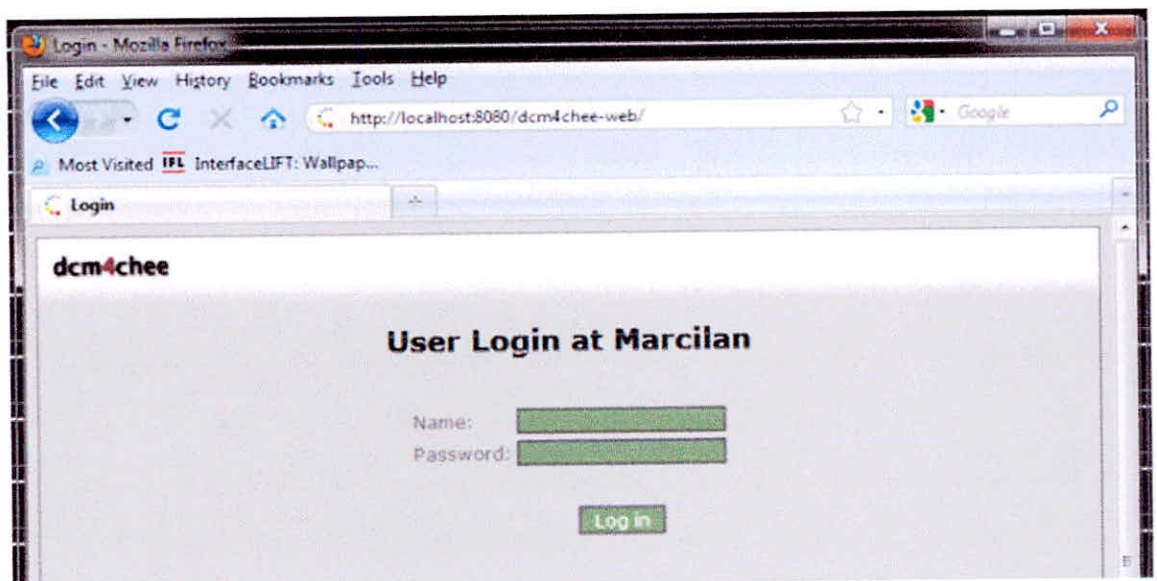

Figura 3. 26. Página de principal del DCM4CHEE

3.15.OVIYAM

Oviyam está basado en un Visor DICOM de red. El uso de protocolos de estándar DICOM listas los pacientes que se puede consultar, en cada serie o estudios recuperados se mostrarán como imágenes JPEG en su navegador.

Oviyam funciona con cualquier servidor que soporte DICOM WADO (Acceso web a DICOM persistentes Objetos). Oviyam es de descarga gratuita y está pre-empaquetado para su despliegue con JBoss. El código fuente está triplemente licenciado bajo MPL 1.1 / GPL 2.0 / LGPL 2.1.

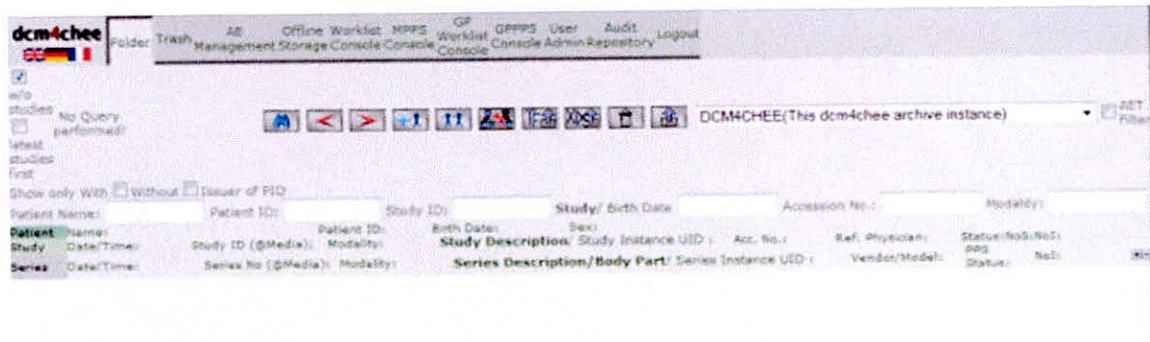
Descargamos la versión de Oviyam en archivo comprimido y la desempaquetamos.

Figura 3. 27 Desempaquetando Oviyam

Copiamos el archivo oviyam.war en la siguiente dirección: `\opt\dcm4chee-mysql-2.14.7\server\default\deploy`

Reiniciamos el servicio del dcm4chee:

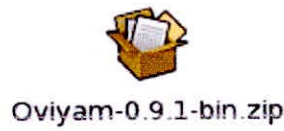

Figura 3. 28. Copiando Oviyam

Abra su navegador Web y vaya a <http://localhost:8080/oviyam/>

Figura 3. 29 Página principal del Oviyam

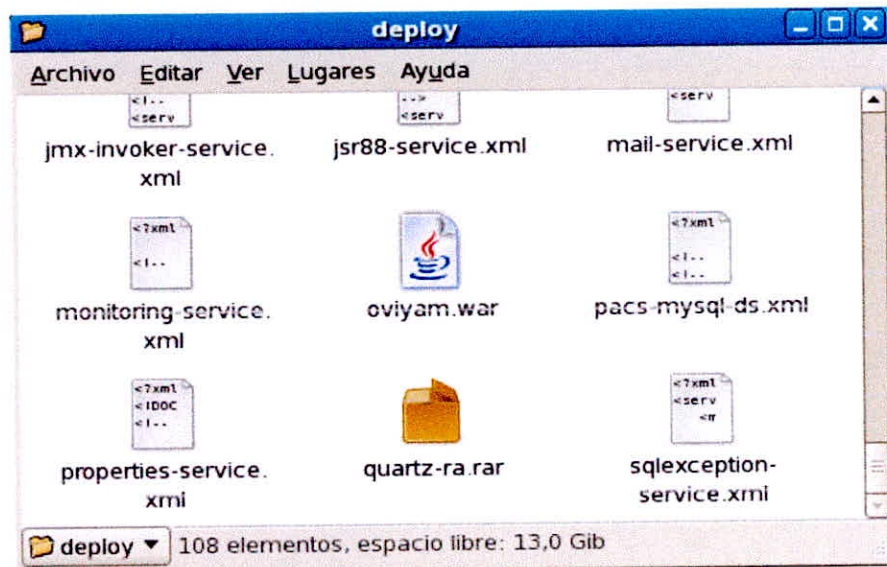

Figura 3. 30 Vista de imagen medica en Oviyam

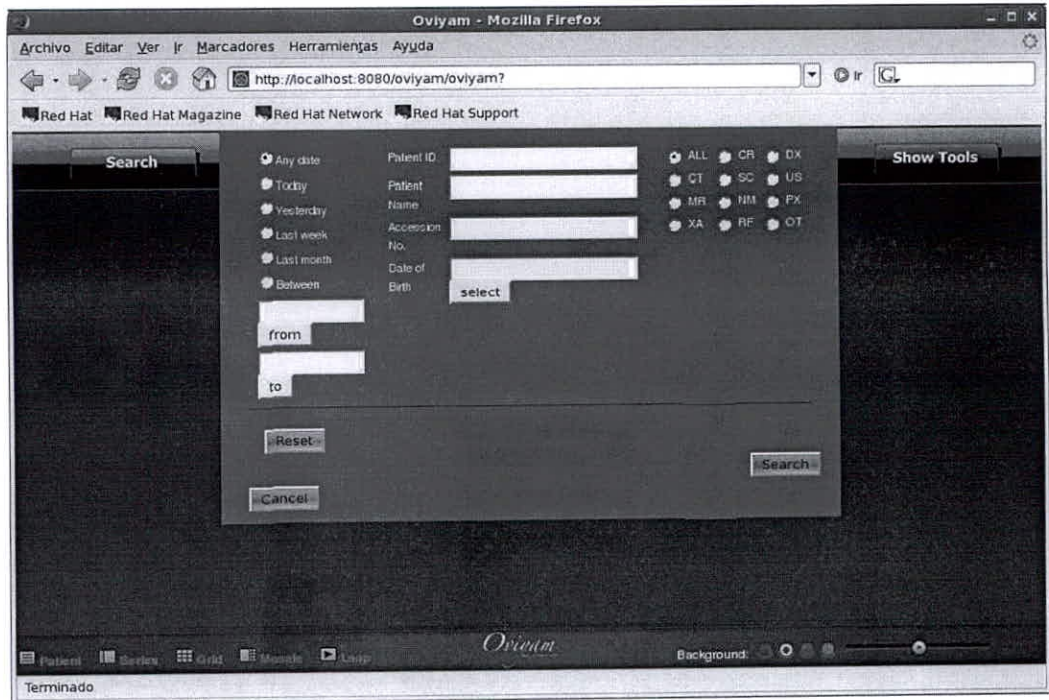

Figura 3. 31 Búsqueda por DNI

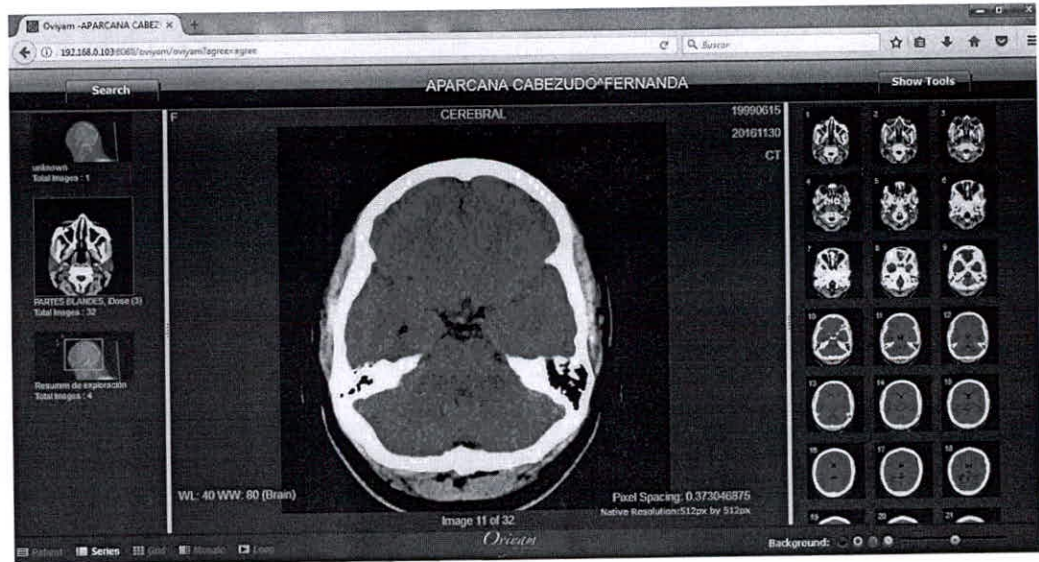

Figura 3. 32 Relación de imágenes médicas tomadas

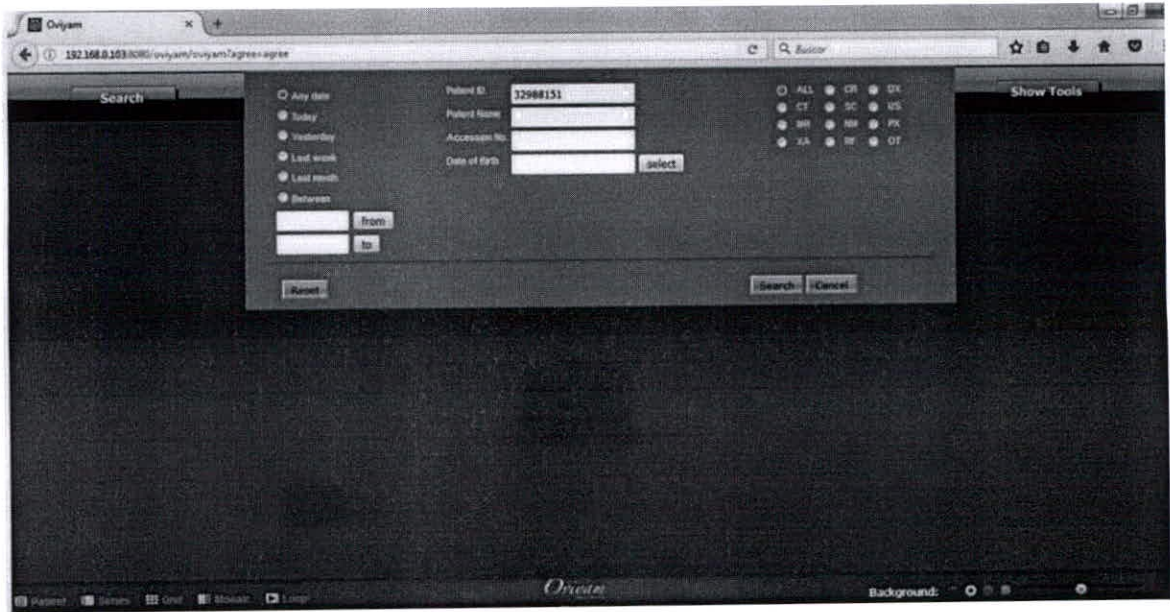

Figura 3. 33 Imagen médica visualizada

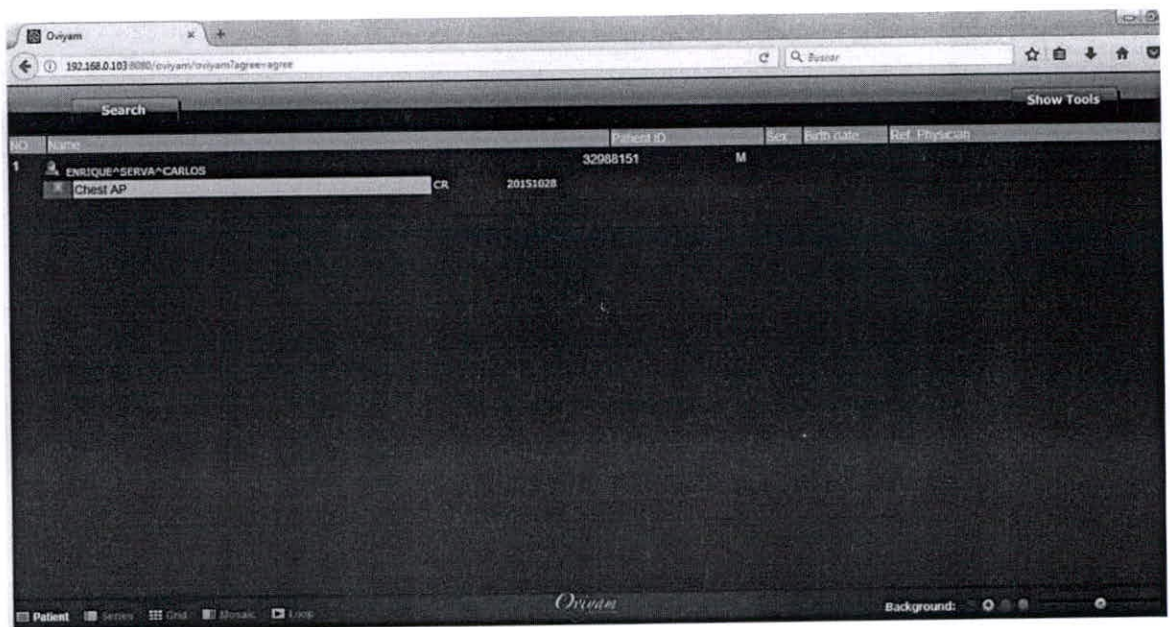

Figura 3. 34 Barra de herramientas

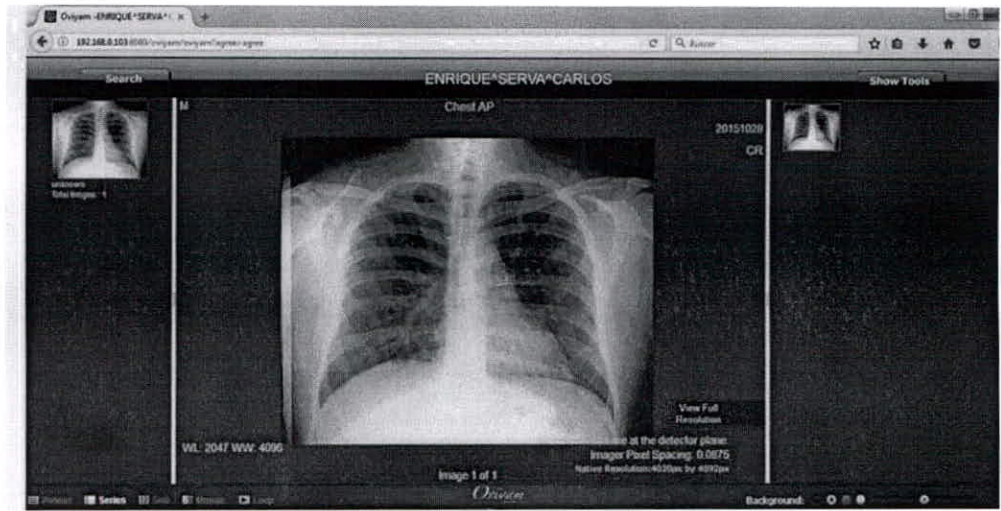

Figura 3. 35 Zoom/Mover/Medida

✓ Monitor en los terminales

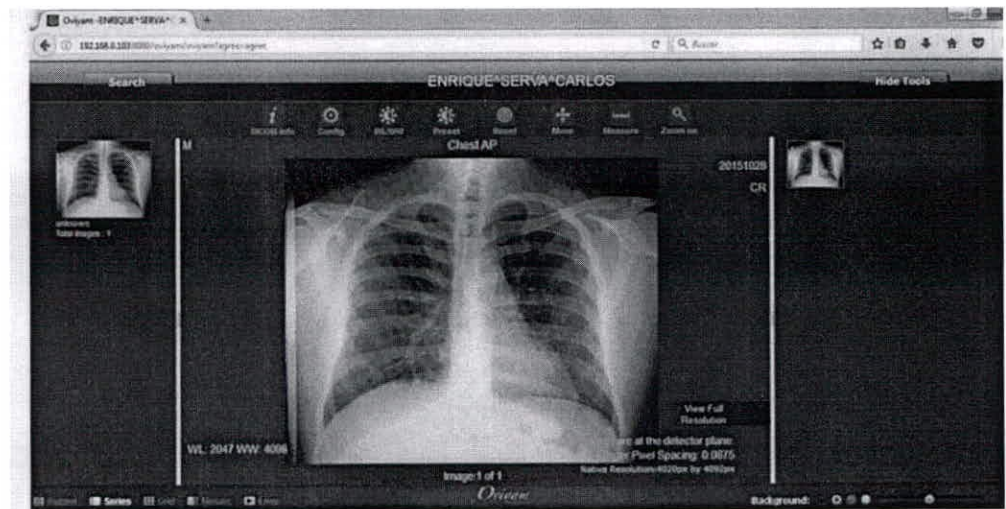
Para la visualización de las imágenes médicas a través del visor DICOM Oviyam en los terminales de consulta se utilizan los monitores HP LE1901W.

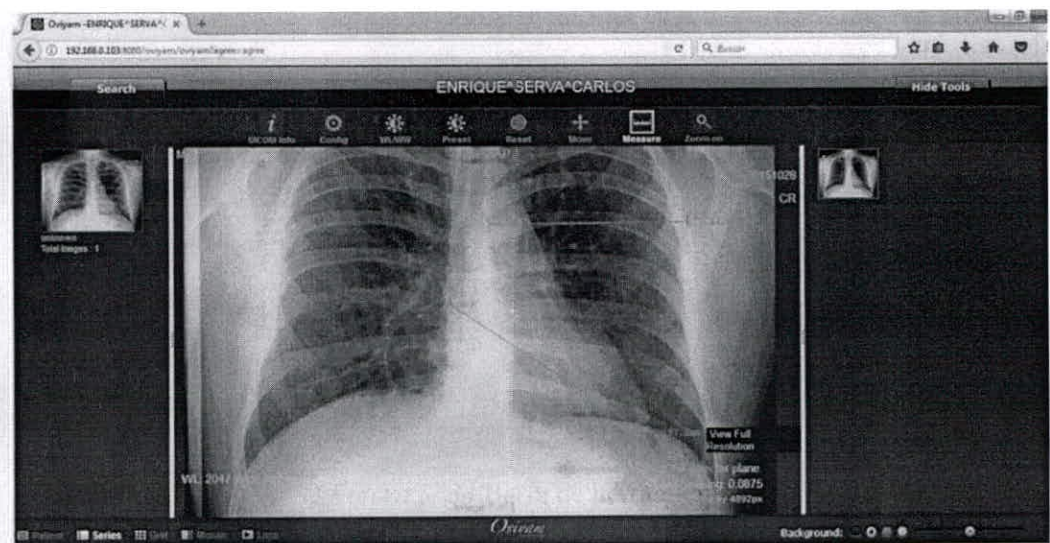

Figura 3. 36 Monitores de los terminales

Características

Formatos gráficos soportados	720 x 400, 1280 x 960, 1024 x 768 (XGA), 1280 x 1024 (SXGA), 1280 x 768 (WXGA), 1440 x 900 (WXGA+), 640 x 480 (VGA), 800 x 600 (SVGA)
Brillo de pantalla	250 cd / m ²
Ángulo de visión, vertical	160 °
Frecuencia digital vertical	56 - 76 Hz
Resolución de la pantalla	1440 x 900 Pixeles
Tamaño de pixel	0.2835 x 0.2835 mm
Diagonal de la pantalla	19 pulg.
Pantalla	LCD
Relación de aspecto	16:10
Tiempo de respuesta	5 ms
Razón de contraste (típica)	1000:1
Ángulo de visión, horizontal	160 °

se realizará la comunicación con el software Console Regius CS – 2 que visualiza y envía las imágenes médicas DICOM al Servidor.

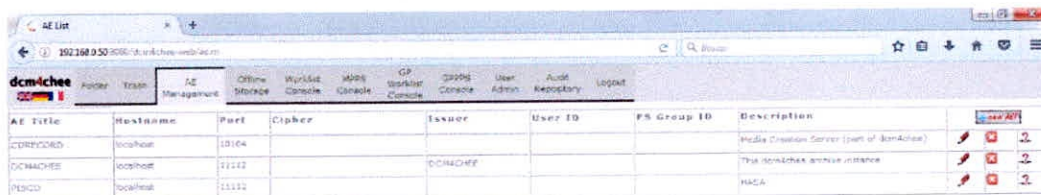

AE Title	Hostname	Port	Cipher	Issuer	User ID	FS Group ID	Description
DCR4CHEE	localhost	13164					Media Creation Server (part of dcm4chee)
DCR4CHEE	localhost	11142		DCR4CHEE			The dcm4chee archive instance
PLSCO	localhost	11132					PLSCO

Figura 3. 39 Management

INTERFACES DEL PACS

3.17.Introducción

La presente Guía de la interfaz de usuario es una traducción al español de la página web del DCM4CHEE la cual fue escrita para administradores de sistemas responsables de la administración de aplicación de archivado DCM4CHEE. La interfaz web consta de varias páginas web dinámicas, y se nombra dcm4chee-web. dcm4chee-web contiene las siguientes funciones:

- Administración de contenido de archivo
- Gestión de AE
- Almacenamiento sin conexión
- Consola de lista de trabajo
- Consola MPPS
- User admin
- Repositorio de auditoría

3.18. Inicio de sesión de usuario

La página de inicio de sesión predeterminada para dcm4chee-web es `http://localhost: 8080/dcm4chee-web/`. Al navegar a esta ubicación, se le presentará una pantalla de inicio de sesión. Si es la primera vez que inicia sesión en la aplicación, puede utilizar la combinación de nombre de usuario/contraseña `admin/admin`.

Figura 3. 40 Interfaz de seguridad. Fuente: (dcm4che, 2014)

Después de iniciar sesión, el usuario permanecerá conectado hasta que el navegador web esté cerrado. Se recomienda salir de la aplicación siempre que dcm4chee-web no esté en uso. Esto evitará la cuestión de seguridad de tener una sesión activa inactiva.

3.19. Administración de contenido de archivo

Para administrar el contenido del archivo (paciente, estudio y otra información clínica), haga clic en Carpeta en la línea de encabezado de dcm4chee-web.

Patient	Name	Study ID (QMedia)	Parent ID	Modality	Study Description / UID	AcqNo.	Ref. Physicist	Status	Res.No
+	2002/11/17 06:11:59	2K-RESOL	OT	Resolution 2K	20022002	AAPM	5	14	
+	2002/11/17 12:13:05	1K-RESOL	OT	Resolution 1K	20022002	AAPM	6	14	
+	2002/11/17 12:13:05	1	OT	TO18-RH \ NA				3	
+	2002/11/17 12:13:05	2	OT	TO18-RV \ NA				3	
+	2002/11/17 12:13:05	1	ORIGINAL	MONOCHROME2 ?? 1024x1024x1 ?? 16bits	IMPAX		2.16.124.113543.6004.101.103.20021117.121305.1.002.000		
+	2002/11/17 12:13:05	2	ORIGINAL	MONOCHROME2 ?? 1024x1024x1 ?? 16bits	IMPAX		2.16.124.113543.6004.101.103.20021117.121305.1.002.000		
+	2002/11/17 12:13:05	3	ORIGINAL	MONOCHROME2 ?? 1024x1024x1 ?? 16bits	IMPAX		2.16.124.113543.6004.101.103.20021117.121305.1.002.000		
+	2002/11/17 12:13:05	3	OT	TO18-PX \ NA				1	
+	2002/11/17 12:13:05	4	OT	TO18-CK \ NA				1	
+	2002/11/17 12:13:05	5	OT	TO18-LPH \ NA				1	
+	2002/11/17 12:13:05	6	OT	TO18-LPV \ NA				1	
+	2002/11/17 13:34:58	1K-NOISE	OT	Noise 1K	20022002	AAPM	2	4	
+	2002/11/17 14:23:33	1K-LUMIN	OT	Luminance 1K	20022002	AAPM	6	25	
+	2002/11/17 17:12:05	1K-CLARE	OT	Clare 1K	20022002	AAPM	5	13	
+	2002/11/17 18:55:52	2K-MULTI	OT	Multi Purpose 2K	20022002	AAPM	3	3	
+	2002/11/17 19:06:19	1K-MULTI	OT	Multi Purpose 1K	20022002	AAPM	2	3	
+	2002/11/17 19:26:13	2K-ANATOM	OT	Anatomical 2K	20022002	AAPM	3	4	

Figura 3. 41 Interfaz de Administración de Archivo. Fuente: (dcm4che, 2014)

La ventana de carpetas se puede dividir en tres partes lógicas:

Lista de estudio

Información sobre pacientes, estudios, series e imágenes.

Filtro de búsqueda

Especifica los criterios de concordancia para los estudios listados.

Botones de función

Invoca operaciones en entidades de lista seleccionadas.

3.19.1. Lista de estudio

La lista de estudios contiene información sobre cuatro niveles:

- Paciente - marcado con verde.
- Estudio - marcado con verde claro.
- Serie - marcada con gris.
- Instancia - marcada con gris claro.

- Archivo - marcado con blanco.

Para expandir la jerarquía de una línea de pedido, haga clic en el signo +. Para ocultar la jerarquía debajo de una línea de pedido, haga clic en el signo -.

En la figura anterior, el patrón de prueba del paciente AAPM tiene cuatro estudios que contienen varias series OT. La segunda serie tiene su jerarquía de nivel de instancia ampliada y contiene tres instancias de DICOM.

La etiqueta de una columna se puede ver en la parte superior de cada columna. La información que se muestra en el nivel de paciente:

Nota: La información a nivel del paciente siempre se muestra en negrita.

- Nombre
- ID del paciente
- Fecha de nacimiento
- Sexo

En el nivel de estudio la información que se muestra:

- Fecha y hora
- ID del estudio
- Modalidades
- Descripción del estudio / IUID (Instance Unique Identifier)

Al hacer clic en Descripción del estudio o IUID, el usuario puede alternar entre la descripción del estudio y la información IUID dentro de la columna. Si UID de instancia de estudio se activa, el campo de búsqueda ID de estudio cambiará a IUID de estudio y viceversa.

- Número de acceso
- Médico de Referencia
- Número de Series
- Número de instancias

La información a nivel de la Serie es:

- Datos / Tiempo
- Número de serie
- Modalidad
- Descripción de la serie / Parte del cuerpo / IUID (identificador único de la instancia de la serie)

Al hacer clic en la Descripción de la Serie/Parte del Cuerpo o IUID aparecerá entre la pantalla de la Descripción de la Serie/Parte del Cuerpo y la información del IUID dentro de la columna.

- Proveedor / Modelo
- Número de imágenes

3.19.2. Filtro de búsqueda

Para filtrar los registros en la lista de estudio, los criterios de búsqueda se pueden especificar sobre las etiquetas de las columnas. Es posible buscar el nombre del paciente, el ID del paciente, el ID del estudio, los datos del estudio, el número de acceso, la modalidad o una combinación de los mismos. Para realizar una búsqueda, simplemente presione "Volver" en el teclado o haga clic en el botón Nueva búsqueda. El resultado de la búsqueda se mostrará en la lista.

Si la lista contiene más de diez estudios (registros), se mostrarán los diez primeros registros. Para mostrar los diez registros siguientes, presione el botón Siguiente Resultado de búsqueda o vuelva a usar el botón Resultado de búsqueda anterior. Información sobre lo que se muestra, y la cantidad total de registros coincidentes se puede ver en la línea de estado - ejemplo: "Mostrando los estudios 1 a 10 de 29 estudios correspondientes".

La búsqueda puede incluir una entrada específica o parte de una entrada truncada con un signo de interrogación (?) O un asterisco (*). Una búsqueda que incluya un signo de interrogación sólo buscará un carácter donde se coloca, frente a una búsqueda con un asterisco se incluirá una cantidad ilimitada de caracteres. Es posible combinar signos de interrogación y asterisco en la misma búsqueda.

Todos los campos distinguen entre mayúsculas y minúsculas, excepto el campo Nombre del paciente.

Figura 3. 42 Interfaz Filtrar Búsqueda. Fuente: (dcm4chee, 2014)

3.19.3. Botones de Función

Los botones para las funciones de dcm4chee-web se pueden dividir en dos: los botones situados en la sección de encabezado de la ventana y los botones situados junto a las entidades de la carpeta.

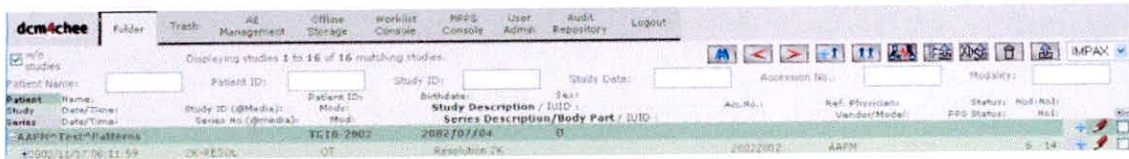
A. Funciones de botones en la sección del encabezado

✓  Nueva búsqueda

Después de escribir la cadena de búsqueda en los campos relacionados, un clic en este botón realizará una búsqueda en la base de datos. Como alternativa, el botón "Volver" del teclado también realizará una búsqueda. Para una descripción más detallada del campo de búsqueda.

✓  Resultados de búsqueda anteriores

Un clic en este botón mostrará la página anterior en la búsqueda. Si se muestra la primera página o la página única en una búsqueda, no hay actividad relacionada con el botón.

✓  Siguiete Resultados de la búsqueda

Un clic en este botón mostrará la siguiente página de registros en la búsqueda (si la cantidad total de registros es mayor que una

página). Si se muestra la última página o la única página de una búsqueda, no hay actividad relacionada con el botón.

✓  **Añadir nuevo paciente**

Para añadir un nuevo paciente, haga clic en este botón y rellene los campos de la ventana. Los campos son:

a. ID del paciente

El ID del paciente - normalmente un número de persona, número de seguro social u otro identificador único de paciente generado o manejado por un Sistema de Información Hospitalaria, un Sistema de Administración de Pacientes o un Sistema de Información Radiológica. En este caso usaremos de preferencia el DNI del asegurado.

b. Emisor de la identificación del paciente

Identificador de la autoridad asignadora (sistema, organización, agencia o departamento) que emitió la identificación del paciente.

c. Nombre del paciente

El nombre del paciente.

d. Sexo

Elija sexo entre Mujer, Hombre y Otro (desconocido) al hacer clic en la flecha.

e. Fecha de nacimiento

La fecha de nacimiento del paciente en el formato aaaa/mm/dd

Figura 3. 43 Interfaz de registro de paciente. Fuente: (dcm4che, 2014)

✓ Combinar el paciente seleccionado

Para combinar dos (o más) pacientes en dcm4chee-web, los pacientes deben ser marcados (seleccionados) haciendo clic en la casilla de verificación junto a los pacientes. Los cuadros ahora contendrán una marca de verificación. No es posible unir a los pacientes con una marca de verificación al nivel del estudio o de la serie.

Patient Name	Date/Time	Study ID (@Media)	Series No (@Media)	Study Description / Body Part	App.No.	Ref. Physician	Status	NoS-NoI
- AAPM Test Patterns		T018-2002		2002/07/01				
42000/11/17 08:11:59	1K-RESOL	OT		Resolution CT	20022002	AAPM	6	14
42000/11/17 12:13:05	1K-RESOL	OT		Resolution IX	20022002	AAPM	6	14
42000/11/17 12:34:45	1K-RESOL	OT		Noise IX	20022002	AAPM	2	4
42000/11/17 16:15:53	1K-LUMIN	OT		Luminescence IX	20022002	AAPM	5	25
42000/11/17 17:12:45	1K-GLARE	OT		Glare IX	20022002	AAPM	3	13
42000/11/17 18:55:02	1K-MULTI	OT		Multi Purpose IX	20022002	AAPM	3	3
42000/11/17 19:09:19	1K-MULTI	OT		Multi Purpose IX	20022002	AAPM	3	3
42000/11/17 19:20:13	1K-ANATOM	OT		Anatomical IX	20022002	AAPM	3	4
- SCSFREN		SCSFREN						
* SCSFREN		SCSFREN					1	1
- GSDP Test Pattern		GSDP_PATTERN						
* GSDP Test Pattern		GSDP_PATTERN						
42000/04/05 12:21:02	GSDP_PATTERN	OT		GSDP Test Pattern		Bachmann Joerg	1	17
- Nastermann Max		210406		1989/07/19				
42000/02/17 11:28:16	1	CT		Abdomen Abdomine			1	218
42000/05/05 12:07:16	25000000450003	CT		Head-REGN Ptg	200500000450003	EGN	3	172
42000/05/05 15:01:00	413171576	MR		MR des Gehirns	200600000450003	BAL	2	105
- Test Numbz		200406		1973/07/05				
* 42000/04/08 11:27:32	18971	OT		CTM Backen	1894504	DBAN	2	403

Figura 3. 44 Interfaz de combinar paciente. Fuente: (dcm4che, 2014)

Después de que los pacientes hayan sido marcados en la lista de carpetas, haga clic en el botón "Combinar pacientes seleccionados". Esto muestra la lista de pacientes que se fusionarán. En la columna Identificación del paciente, haga clic en la casilla de verificación para marcar qué paciente debe ser el paciente restante. Haga clic en Combinar para fusionar los pacientes o en Cancelar para cancelar la operación.

Figura 3. 45. Interfaz de combinar paciente. Fuente: (dcm4che, 2014)

✓  **Mover elementos seleccionados**

Para mover uno o varios elementos, se debe seleccionar el origen y el destino. Para seleccionar una fuente o un destino, solo marque en la casilla de verificación junto a la entidad. Hay algunas reglas de selección para origen y destino:

- El destino está siempre en el nivel más alto seleccionado en el paciente jerárquico, estudio, serie e instancia.
- La fuente siempre será la entidad (o entidades) en el nivel más bajo en el paciente jerárquico, estudio, serie e instancia.
- Sólo se permite un destino.
- Las fuentes tienen que ser un solo nivel jerárquico bajo el destino.
- El destino no debe ser el padre de las fuentes.

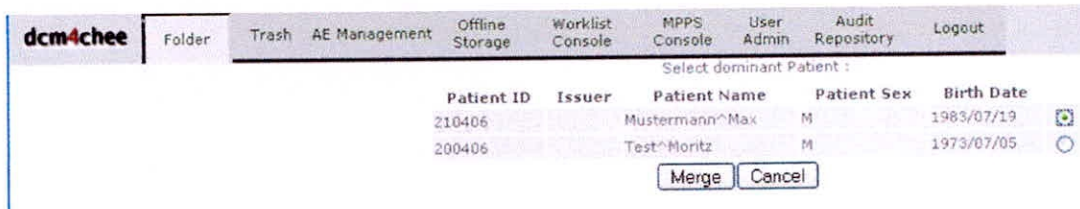
Para trasladar un estudio a otro paciente

- Haga clic en la casilla de verificación junto al estudio (o estudios) para marcarlo.
- Haga clic en la casilla de verificación situada junto al paciente (destino) para marcarla.
- Haga clic en el botón "Mover elementos seleccionados" para realizar el movimiento.

Para mover una serie a otro estudio

- Haga clic en la casilla de verificación junto a una (o varias) series para marcarlo.
- Haga clic en la casilla de verificación junto al estudio (destino) para marcarlo.
- Haga clic en el botón "Mover elementos seleccionados" para realizar el movimiento.

Para mover una instancia a otra serie

- Seleccione la instancia (o instancias) haciendo clic en su casilla de verificación.
- Seleccione la serie de destino (destino) haciendo clic en su casilla de verificación.
- Haga clic en el botón "Mover elementos seleccionados" para realizar el movimiento.

✓  Exportar archivos de enseñanza

Para exportar una entidad o varias entidades (paciente, estudio, serie o instancia / imagen), haga clic en la casilla de verificación junto a la línea o líneas para marcar la entidad o entidades.

Haga clic en el botón "Exportar instancias seleccionadas al sistema de archivos de enseñanza" para exportar la entidad o entidades marcadas.

En la siguiente ventana, puede seleccionar diferentes opciones de exportación y definir opcional adicional incluida la Información del archivo de enseñanza.

- Document Title: For Teaching File Export (dropdown)
- Delay Reason: - (dropdown)
- Disposition: - (dropdown)
- Teaching File Structured Report Manifest: Create Ignore
- Author: IMPAX^admin
- Abstract: [Empty text area]
- Keywords: [Empty text area]
- History: [Empty text area]
- Findings: [Empty text area]
- Discussions: [Empty text area]
- Impressions: [Empty text area]
- Diagnosis: [Empty text area]
- Anatomy: [Empty text area]
- Pathology: [Empty text area]
- Organ system: [Empty text area]
- Category: Musculoskeletal (dropdown)
- Level: - (dropdown)
- Diagnosis confirmed: Yes No
- Buttons: Clear, Export, Cancel

Figura 3. 46 Interfaz de exportación. Fuente: (dcm4che, 2014)

- ✓  **Proporcionar y registrar un conjunto de documentos de imágenes en un registro / repositorio XDS-I**

Para registrar un conjunto de documentos de imagen, haga clic en la casilla de verificación junto a la línea o líneas para marcar la entidad o entidades. En la ventana siguiente, puede editar sus metadatos XDS-I, que se exportarán con entidades seleccionadas como Objetos clave.

Figura 3. 17 Interfaz de exportar con entidades seleccionadas. Fuente: (dcm4che, 2014)

- ✓  **Mover entidades seleccionadas a la papelera**

Para eliminar una entidad o varias entidades (paciente, estudio, serie o instancia/imagen), haga clic en la casilla de verificación junto a la línea o líneas para marcar la entidad o entidades.

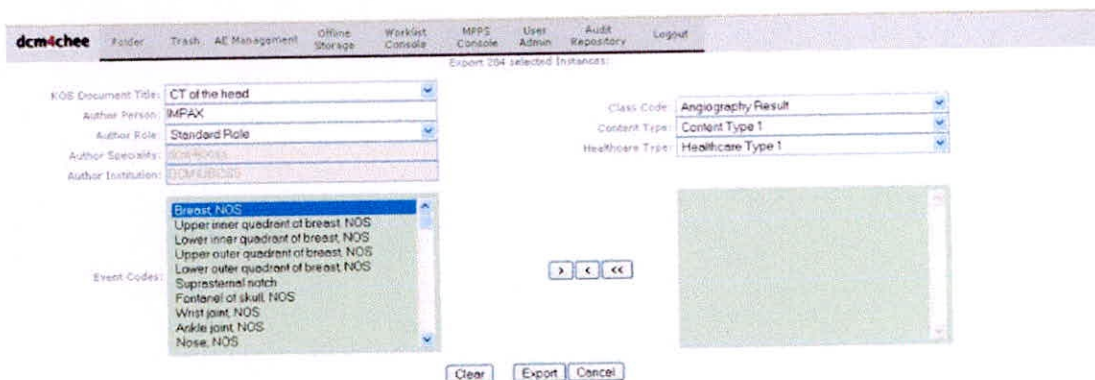
Haga clic en el botón "Eliminar entidades seleccionadas" para eliminar la entidad o entidades marcadas. Confirme o cancele la operación haciendo clic en el botón correspondiente en la siguiente ventana emergente de confirmación.

- ✓  **Eliminar permanentemente las entidades seleccionadas**
Si desea eliminar permanentemente las entidades, debe seleccionar la carpeta Papelera y seleccionar las entidades que desea eliminar. Luego presione el botón "Borrar entidades seleccionadas" para borrar permanentemente las entidades.

Figura 3. 48 Interfaz de eliminar entidades seleccionadas. Fuente: (dcm4che, 2014)

- ✓  **Recuperar entidades seleccionadas**

Para recuperar entidades en la carpeta Papelera tiene que pulsar el botón "Eliminar".

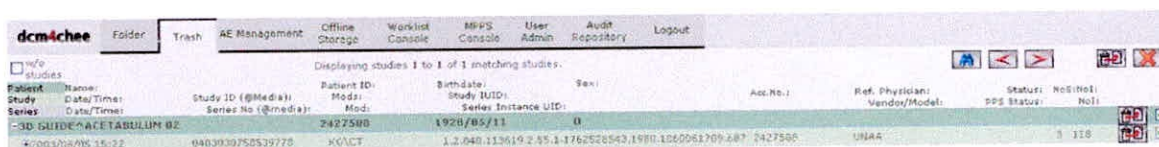
- ✓  **Enviar entidades seleccionadas al destino especificado**

Para enviar una entidad o varias entidades (paciente, estudio, serie o instancia/imagen) a un destino DICOM, haga clic en la casilla de verificación junto a la línea o líneas para marcar la entidad o entidades.

En el menú desplegable, elija el Título AE al que va a enviar la entidad o entidades.

Figura 3. 49 Interfaz de envío de entidades seleccionadas al destino. Fuente: (dcm4che, 2014)

Haga clic en el botón "Enviar entidades seleccionadas al destino especificado" para enviar la entidad o entidades marcadas. Confirme o cancele la operación haciendo clic en el botón correspondiente en la siguiente ventana emergente de confirmación.

B. Botones de función junto a las entidades de la carpeta

✓ Editar los atributos del paciente

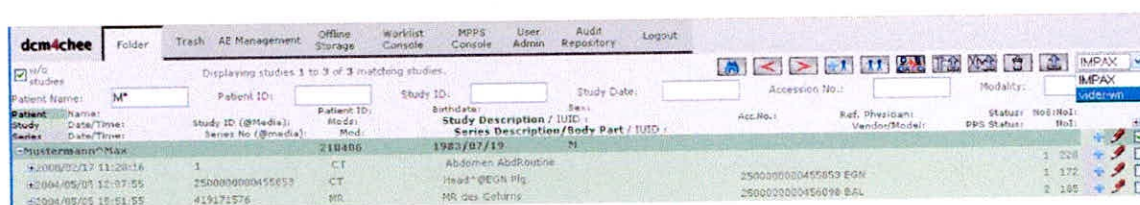
Haga clic en el botón "Editar atributos de pacientes" para editar la información del paciente.

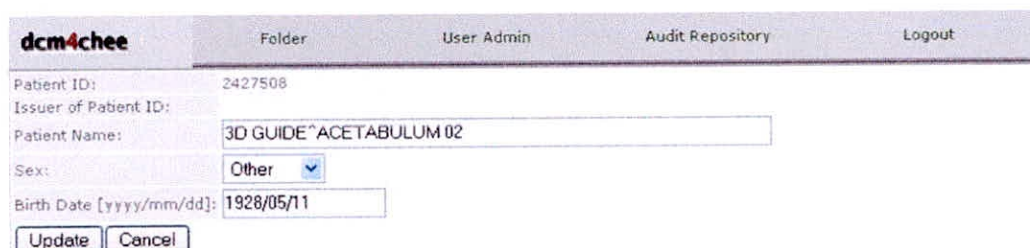

Figura 3. 50. Interfaz edita atributo de paciente. Fuente: (dcm4che, 2014)

Haga clic en el botón "Actualizar" para actualizar los atributos del paciente o "Cancelar" para salir sin actualizar los atributos.

✓ Editar los atributos del estudio

Haga clic en el botón "Editar atributos de estudio" para editar la información del estudio.

dcm4chee		Folder	Trash	AE Management	Offline Storage	Worklist Console	MPPS Console	GP Worklist Console	GPPPS Console	User Admin	Audit Repository	Logout
Patient ID:	SCSGERM											
Issuer of Patient ID:												
Patient Name:	Áneas Rüdiger											
Study Instance UID:	1.3.6.1.4.1.5962.1.2.0.1045590001.7534.0											
Study ID:	SCSGERM											
Accession Number:	<input type="text"/>											
Placer Order Number:	<input type="text"/>											
Filler Order Number:	<input type="text"/>											
Referring Physician:	<input type="text"/>											
Study Description:	<input type="text"/>											
Date/Time [yyyy/mm/dd hh:mm]:	<input type="text"/>											
Modalities in Study:	OT											
Number of Series:	1											
Number of Instances:	1											
Availability:	ONLINE											
Retrieve AETs:	DCM4CHEE											
Study Status Id:												
		<input type="button" value="Update"/> <input type="button" value="Cancel"/>										

Figura 3. 51 Interfaz de editar atributo del estudio. Fuente: (dcm4che, 2014)

Haga clic en el botón "Actualizar" para actualizar los atributos del estudio o "Cancelar" para salir sin actualizar los atributos.

✓  **Editar atributos de la serie**

Haga clic en el botón "Editar atributos de la serie" para editar la información de la serie.

dcm4chee		Folder	User Admin	Audit Repository	Logout
Patient ID:	210406				
Issuer of Patient ID:					
Patient Name:	Mustermann^Max				
Study ID:	250000000455853				
Accession Number:	250000000455853				
Study Date/Time:	2004/05/05 12:07:55				
Study Description:	Head^@EGN Plg.				
Series Instance UID:	1.3.12.2.1107.5.1.4.24026.4.0.3116257016531334				
Series Number:	<input type="text" value="2"/>				
Modality:	<input type="text" value="CT"/>				
Body Part Examined:	<input type="text" value="HEAD"/>				
Laterality:	<input type="text"/>				
Series Description:	<input type="text" value="EGN 1/1 1.0 H31s"/>				
Date/Time [yyyy/mm/dd hh:mm:ss]:	<input type="text" value="2004/05/05 12:09:39"/>				
Number of Instances:	172				
Availability:	ONLINE				
Retrieve AETs:	IMPAX				
<input type="button" value="Update"/> <input type="button" value="Cancel"/>					

Figura 3. 52 Interfaz de editar atributo de la serie. Fuente: (dcm4che, 2014)

Haga clic en el botón "Actualizar" para actualizar los atributos de la serie o "Cancelar" para salir sin actualizar los atributos.

✓ + Añadir nuevo estudio

Para agregar un nuevo estudio, haga clic en el botón "Añadir nuevo estudio" y rellene los campos con la información apropiada. Debido al hecho de que dcm4chee-web crea un UID de instancia de estudio en sí mismo, no hay campos obligatorios. Todos los campos pueden contener caracteres alfanuméricos, excepto el campo Fecha / Hora, donde debe usarse el formato aaaa / mm / dd .

Figura 3. 53 Interfaz crear nuevo estudio. Fuente: (dcm4che, 2014)

Haga clic en el botón "Añadir estudio" para agregar el nuevo estudio o "Cancelar" para salir sin agregar un nuevo estudio.

✓ + Añadir nueva serie

Para agregar una nueva serie, haga clic en el botón "Añadir nueva serie" y rellene los campos con la información apropiada. Debido al hecho de que dcm4chee-web crea un UID de instancia de serie en sí mismo, sólo el campo de modalidad es obligatorio.

Todos los campos pueden contener caracteres alfanuméricos, excepto el campo Fecha / Hora, donde debe usarse el formato aaaa / mm / dd.

dcm4chee		Folder	User Admin	Audit Repository	Logout
Patient ID:	210406				
Issuer of Patient ID:					
Patient Name:	Mustermann^Max				
Study ID:	1				
Accession Number:					
Study Date/Time:	2000/02/17 11:28:16				
Study Description:	Abdomen AbdRoutine				
Series Instance UID:					
Series Number:	<input type="text"/>				
Modality:	<input type="text"/>				
Body Part Examined:	<input type="text"/>				
Laterality:	<input type="text"/>				
Series Description:	<input type="text"/>				
Date/Time [yyyy/mm/dd hh:mm:ss]:	<input type="text"/>				
Number of Instances:	0				
Availability:					
Retrieve AETs:					
<input type="button" value="Add Series"/> <input type="button" value="Cancel"/>					

Figura 3. 54 Interfaz de añadir nueva Serie. Fuente: (dcm4che, 2014)

Haga clic en el botón "Agregar serie" para agregar la nueva serie o "Cancelar" para salir sin agregar una nueva serie.

✓  **Ver imagen**

Haga clic en el botón "Ver imagen" para mostrar la imagen. Las apariencias de los iconos dependen del tipo / estado de la instancia.

✓  **Ver el informe en formato HTML**

Haga clic en el botón "Ver informe como HTML" para mostrar el informe estructurado como documento HTML. Las apariencias de los iconos dependen del tipo / estado de la instancia.

✓  **Ver el informe en formato PDF**

Haga clic en el botón "Ver informe como PDF" para mostrar el informe estructurado como documento pdf. Las apariencias de los iconos dependen del tipo / estado de la instancia.

✓  **Ver objeto de forma de onda**

Haga clic en el botón "Ver WaveForm" para mostrar el objeto WaveForm como PDF. Las apariencias de los iconos dependen del tipo / estado de la instancia.

✓  **Desconectado**

Indica que la instancia está sin conexión. Las apariencias de los iconos dependen del tipo / estado de la instancia.

3.20. Gestión de entidades de aplicación (AE)

El título AE, los nombres de host y los números de puerto de las aplicaciones remotas, a los que el archivo debe poder conectarse, deben configurarse en la página web de Administración de AE. Después de hacer clic en AE Management, se mostrará la siguiente ventana:

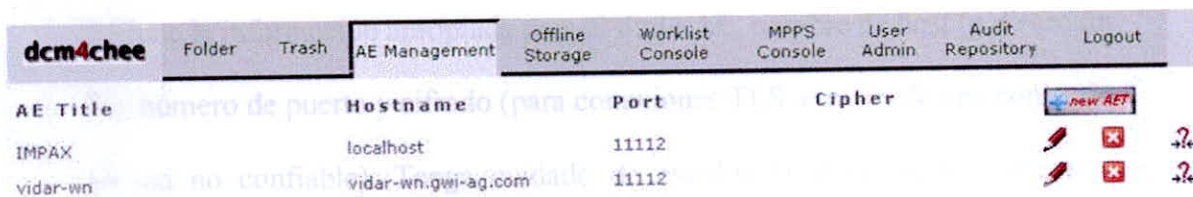

AE Title	Hostname	Port	Cipher
IMPAX	localhost	11112	  
vidar-wn	vidar-wn.gwi-ag.com	11112	  

Figura 3. 55 Interfaz de gestión de aplicación de entidades. Fuente: (dcm4che, 2014)

Título AE

El Título AE (AET) de la aplicación remota

Figura 3. 57 Interfaz de edita AET. Fuente: (dcm4che, 2014)

Después de cambiar la información, haga clic en "Aplicar cambios" para aplicar la nueva información a la lista AET o Cancelar para salir sin cambiar la información.

Para eliminar una entrada, haga clic en  (Eliminar) y haga clic en Aceptar en la siguiente ventana emergente de confirmación. Para cancelar la eliminación, haga clic en el botón Cancelar.

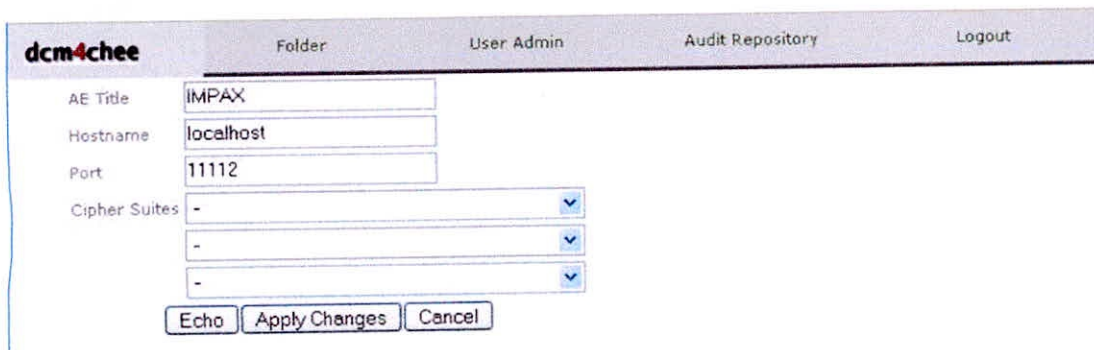
3.21. Almacenamiento sin conexión

Esta página muestra la información de los conjuntos de archivos de almacenamiento fuera de línea (medios).

Figura 3. 58 Interfaz de almacenamiento si conexión. Fuente: (dcm4che, 2014)

Hay varios parámetros de búsqueda para elegir entre o combinar.

En la lista desplegable Estado de medios, es posible elegir uno o más (utilizando las teclas MAYÚS de CTRL en el teclado junto con un clic en el botón izquierdo del ratón) de los estados siguientes:

- **TODAS**

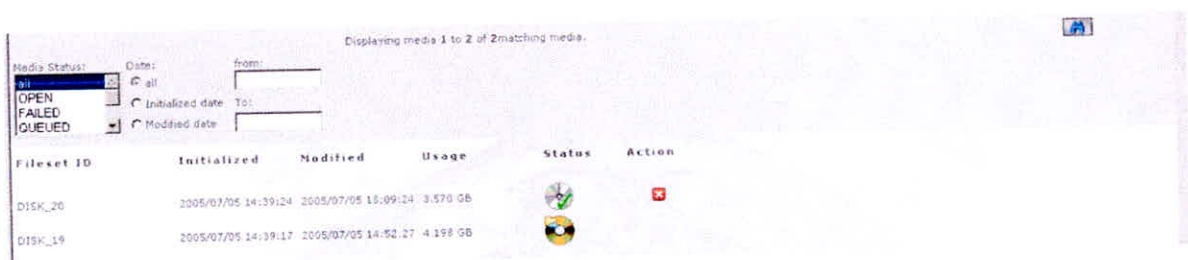
Lista todos los conjuntos de archivos.

- **ABIERTO**

Busque conjuntos de archivos abiertos que no estén programados para la creación de medios y, por lo tanto, se pueden agregar nuevos estudios para el almacenamiento sin conexión

- **HA FALLADO**

Buscar conjuntos de archivos, que fallaron por una u otra razón durante la creación de medios.

- **COLGADO**

Busque conjuntos de archivos, que están en cola, programados para la creación de medios.

- **TRANSFERIR**

Busque conjuntos de archivos, que están transfiriendo - transfiera archivos al servidor de creación de medios.

- **CREANDO**

Busque conjuntos de archivos, que se encuentran durante la creación por el momento.

- **TERMINADO**

Búsqueda de conjuntos de archivos, que se completan. También es posible buscar elementos en un intervalo de tiempo específico. La búsqueda puede realizarse para todas las actividades, para las fechas de inicialización de los medios o para las fechas de modificación de los medios. El intervalo de tiempo debe estar en el formato: aaaa/mm/dd hh:mm:ss.

Las seis columnas de la ventana muestran:

- **ID del conjunto de archivos**

El ID del conjunto de archivos

- **Inicializado**

La fecha y hora en que se programó el contenido multimedia

- **Modificado**

La última fecha y hora en que se modificó el contenido multimedia programado

- **Uso**

El uso de los medios (en KB, MB o GB)

- **Estado**

Muestra el estado del conjunto de archivos:

 Abierto,  En cola,  Transferir,  Creando,
 terminado,  ha fallado.

- **Acción**

 Programe el archivo abierto para la creación de medios.

 Borrar conjunto de archivos - para que los archivos asociados se reasignen a otro conjunto de archivos para almacenamiento de medios.

Una nueva búsqueda se realiza presionando  (Nueva búsqueda) o la tecla Intro en el teclado.

3.21.1 Archivado sin conexión manual

Si el servicio de Creación de Medios de dcm4chee está configurado para la activación manual del proceso de grabación, el administrador recibirá un correo electrónico con información sobre el medio. El administrador puede ver el estado en la página web e iniciar el proceso de grabación activando el botón de inicio  .

3.21.2 Archivado automático sin conexión

Si el servicio de creación de medios de dcm4chee está configurado para la activación automática del proceso de grabación, el administrador sólo tendrá que comprobar el estado del trabajo de vez en cuando.

Figura 3. 59 Interfaz desconectado archivado automático. Fuente: (dcm4che, 2014)

Si un medio tiene un estado de error Puede intentar un reinicio manual del proceso de grabación activando el botón de inicio .

3.22. Consola de lista de trabajo

Esta consola es la herramienta para administrar la información de lista de trabajo de modalidad.

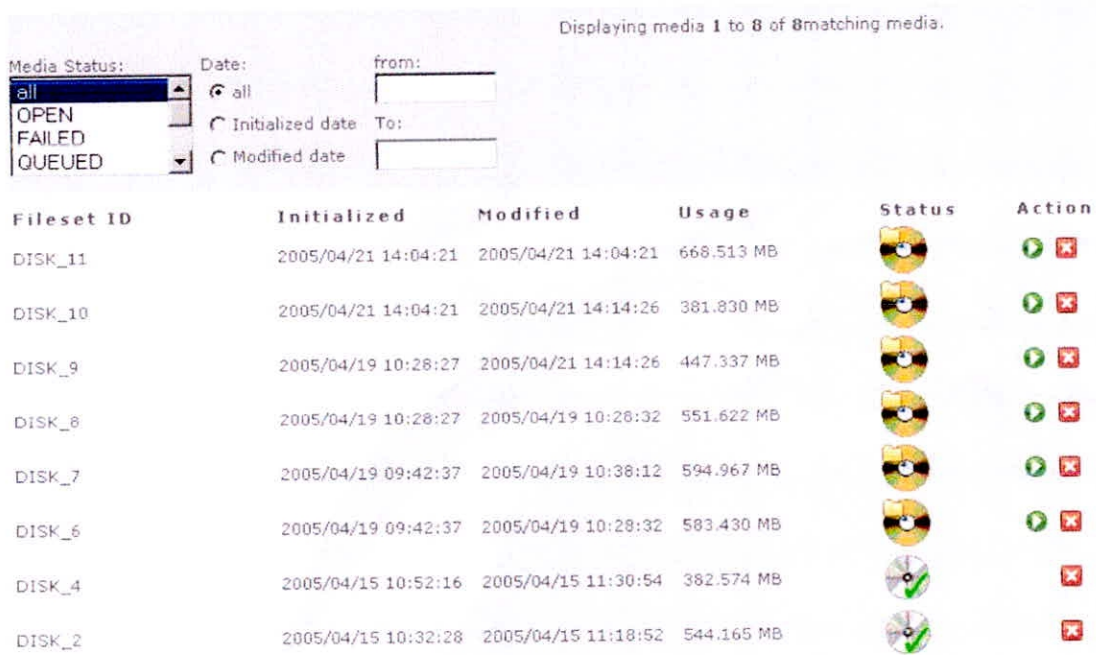

Figura 3. 60 Interfaz de lista de trabajo consola. Fuente: (dcm4che, 2014)

Mediante el uso de uno o varios campos de búsqueda es posible buscar información específica en la base de datos. Los campos de búsqueda son:

Paciente

El nombre del paciente

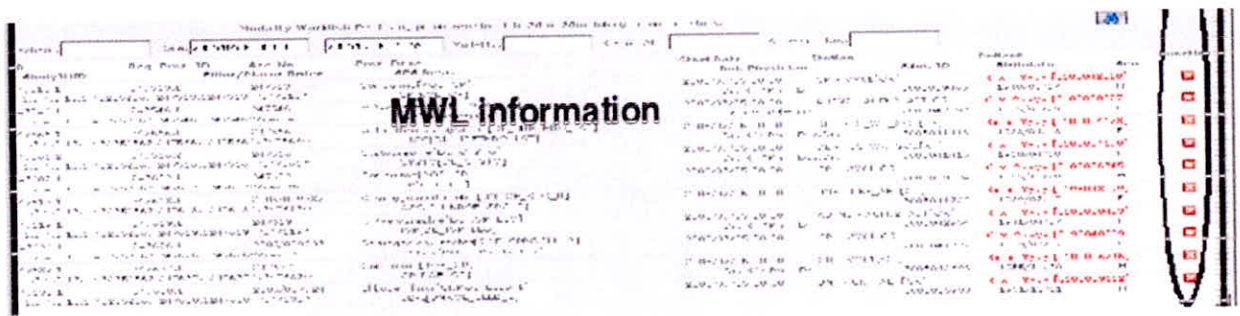
Fecha

La fecha y la hora (formato: aaaa/mm/dd hh:mm) donde debe comenzar la búsqueda.

a

La fecha y hora (formato: aaaa / mm / dd hh: mm) donde debe finalizar la búsqueda

Modalidad

Tipo de modalidad (por ejemplo, MR, CT, CR y US)

Estación AET

El título específico de la entidad de aplicación de la modalidad

Adhesión No

El número de registro específico para un estudio

Las funciones disponibles son  (Nueva búsqueda) que realizará la búsqueda (alternativa: pulse la tecla Intro) y el botón  (Borrar) junto a los registros de la información de la carpeta. Prensado  Borrará el registro.

La información de lista de trabajo de modalidad (MWL) se muestra en la tabla.

Las columnas de la tabla son:

CARNÉ DE IDENTIDAD

ID del Paso del procedimiento programado

Estudio IUID

Identificador único de instancia de Estudio

Req. Proc. CARNÉ DE IDENTIDAD

ID de procedimiento solicitado

Acc. No.

Número de acceso

Pedido de llenado / Placer

El número de pedido de relleno y el número de pedido de llenado.

Proc. Desc.

Descripción del procedimiento solicitado.

SPS Desc.

Procedimiento programado Descripción del paso.

Fecha de inicio

Fecha / hora de inicio programada para este paso de procedimiento.

Árbitro. Médico

Nombre del Médico Referente

Estación

Nombre del dispositivo programado (modalidad) para este paso del procedimiento.

ID de Adm.

ID de admisión (número de visita)

Paciente

El nombre (e ID) del paciente

Fecha de nacimiento

La fecha de nacimiento del paciente

Sexo

El sexo del paciente

3.23. Consola MPPS

Esta consola es la herramienta para administrar la modalidad realizada etapa de procedimiento información lista de trabajo. La ventana se divide en tres partes lógicas. El contenido de cada parte se describirá a continuación de la figura.

MPPS Worklist: Displaying procedure step 1 to 20 of 1229 matching procedure steps.

Patient	Date	to	Modality	Station AET	Acc. No. ([] unscheduled)	Status	[ANY]
Acc. No.	Status	StudyUID	Proc. Desc.	Start Date	Station	NoI	Patient
	COMPLETED	1.3.46.670589.26.400017.1.20050422.110645.31542		2005/04/22 11:10	VM01[CR]	1	Nonfall-PACS
	COMPLETED	1.3.46.670589.26.400017.1.20050422.115010.31544		2005/04/22 11:50	VM01[CR]	2	Xxxx*Yyyy
	COMPLETED	1.3.46.670589.26.400017.1.20050422.115307.31545		2005/04/22 11:55	VM01[CR]	1	Xxxx*Yyyy
	COMPLETED	1.3.46.670589.26.400017.1.20050422.115307.31546		2005/04/22 11:57	VM01[CR]	2	Xxxx*Yyyy
	COMPLETED	1.3.46.670589.26.400017.1.20050422.110715.31648		2005/04/22 12:08	VM01[CR]	2	Xxxx*Yyyy
	COMPLETED	1.3.46.670589.26.400017.1.20050422.121010.31549		2005/04/22 12:14	VM01[CR]	1	Xxxx*Yyyy
236266	IN PROGRESS	1.3.12.2.1107.5.3.4.1000.1.20050610101843		2005/06/10 10:22	bndi - FLC_WK_SCU[RF]0	1	Xxxx*Yyyy
236266	IN PROGRESS	1.2.4.0.13.1.432252867.236266.23GP		2005/06/10 11:15	bndi - FLC_WK_SCU[RF]0	0	Xxxx*Yyyy
236266	IN PROGRESS	1.2.4.0.13.1.432252867.236266.1ENTERDK		2005/06/10 11:59	bndi - FLC_WK_SCU[RF]0	0	Xxxx*Yyyy
236388	IN PROGRESS	1.3.12.2.1107.5.3.4.1000.1.20050610120555		2005/06/10 12:06	bndi - FLC_WK_SCU[RF]0	0	Emergency^4B
236388	IN PROGRESS	1.2.4.0.13.1.432252867.236388.23RP		2005/06/10 13:22	bndi - FLC_WK_SCU[RF]0	0	Xxxx*Yyyy
236266	IN PROGRESS	1.2.4.0.13.1.432252867.236266.3RPG		2005/06/10 13:28	bndi - FLC_WK_SCU[RF]0	0	Xxxx*Yyyy
236415	IN PROGRESS	1.2.4.0.13.1.432252867.236415.1ERCP		2005/06/10 13:44	bndi - FLC_WK_SCU[RF]0	0	Xxxx*Yyyy
	IN PROGRESS	1.2.4.0.13.1.432252867.236266.1ERCP		2005/06/10 14:10	bndi - FLC_WK_SCU[RF]0	0	Xxxx*Yyyy
	IN PROGRESS	1.3.12.2.1107.5.3.4.1000.1.20050610185136		2005/06/10 16:59	bndi - FLC_WK_SCU[RF]0	0	Xxxx*Yyyy
	IN PROGRESS	1.3.12.2.1107.5.3.4.1000.1.20050611130742		2005/06/12 13:10	bndi - FLC_WK_SCU[RF]0	0	Xxxx*Yyyy
	IN PROGRESS	1.3.12.2.1107.5.3.4.1000.1.20050611308016		2005/06/13 08:52	bndi - FLC_WK_SCU[RF]0	0	Xxxx*Yyyy
	IN PROGRESS	1.3.12.2.1107.5.3.4.1000.1.20050613080813		2005/06/13 09:25	bndi - FLC_WK_SCU[RF]0	0	Xxxx*Yyyy
	IN PROGRESS	1.3.12.2.1107.5.3.4.1000.1.20050613080936		2005/06/13 09:45	bndi - FLC_WK_SCU[RF]0	0	Xxxx*Yyyy
	IN PROGRESS	1.3.12.2.1107.5.3.4.1000.1.20050613105634		2005/06/13 11:22	bndi - FLC_WK_SCU[RF]0	0	Xxxx*Yyyy

Figura 3. 61 Interfaz MPPS consola. Fuente: (dcm4che, 2014)

Mediante el uso de uno o varios campos de búsqueda es posible buscar información específica en la base de datos. Los campos de búsqueda son:

Paciente

El nombre del paciente.

Fecha

La fecha y hora (formato: aaaa / mm / dd hh: mm) cuando la búsqueda debe comenzar.

a

La fecha y la hora (formato: aaaa / mm / dd hh: mm) donde debe finalizar la búsqueda.

Modalidad

Tipo de modalidad (por ejemplo, MR, CT, CR y EE.UU.).

Estación AET

El título específico de la entidad de aplicación de la modalidad.

Nº de acceso

El número de acceso específico para un estudio. Si la casilla está marcada, la búsqueda incluirá exámenes no programados.

Estado

CUALQUIERA: Incluirá todos los tipos en la búsqueda.

EN CURSO: Sólo se incluirán los procedimientos, que están en curso, en la búsqueda.

COMPLETADO: Incluirá únicamente procedimientos, que se completarán, en la búsqueda.

DESCATALOGADO: Sólo incluirá procedimientos, que se interrumpen, en la búsqueda.

Las funciones disponibles son  (Nueva búsqueda) que realizará la búsqueda (alternativa: pulse la tecla Intro) y el botón  (Next Search Results), que mostrará la siguiente página de registros en el resultado de la búsqueda.

En la tabla se muestra la información relativa a la modalidad realizada en la lista de pasos del procedimiento (MPPS). Las columnas en la tabla son:

Acc. No.

El número de acceso del estudio.

Estado

EN CURSO: Sólo se incluirán los procedimientos, que están en curso, en la búsqueda.

COMPLETADO: Incluirá únicamente procedimientos, que se completarán, en la búsqueda.

DESCATALOGADO: Sólo incluirá procedimientos, que se interrumpen, en la búsqueda.

Estudio IUID

El UID de instancia de estudio.

Proc. Desc.

Descripción del procedimiento realizado.

Fecha de inicio

La fecha y la hora, cuando se inició el paso del procedimiento.

Estación

Nombre del dispositivo (modalidad) en el que se realizó este pasó de procedimiento.

No yo

El número de instancias.

Paciente

El nombre del paciente.

3.24.Administración de Usuario

Para crear, cambiar o eliminar un usuario, haga clic en Administrador de usuarios.

La primera ventana da una lista de usuarios definidos en el sistema.

dcm4chee							Folder	Trash	AE Management	Offline Storage	Worklist Console	MPPS Console	User Admin	Audit Repository	Logout	
User ID	Roles															
admin	WebUser <input checked="" type="checkbox"/>	McMUser <input checked="" type="checkbox"/>	Datacare <input type="checkbox"/>	WebAdmin <input checked="" type="checkbox"/>	Admin <input checked="" type="checkbox"/>	AuditRep <input checked="" type="checkbox"/>										
user	WebUser <input checked="" type="checkbox"/>	McMUser <input checked="" type="checkbox"/>	Datacare <input type="checkbox"/>	WebAdmin <input type="checkbox"/>	Admin <input type="checkbox"/>	AuditRep <input type="checkbox"/>										

WebUser:
A user in this role is allowed to use this web interface.

McMUser:
This role is used to allow access to the Media Creation Console (Offline Storage).

DatacareUser:
A user in this role has Datacare rights (edit/merge/delete) in the web interface.

WebAdmin:
This role is used to allow access to AET and User management.
The user must be also in role WebUser!

Admin:
This role is used to allow configuration access via JMX console.

AuditRep:
Members of this role are allowed to access the Audit Repository.

Figura 3. 62 Interfaz Administración de usuarios. Fuente: (dcm4che, 2014)

Las funciones se muestran para cada usuario. Los cuatro roles que se pueden combinar para un usuario son:

WebUser

Se permite a un usuario en esta función utilizar esta interfaz web.

WebAdmin

Un usuario en este rol tiene derechos administrativos dentro de la interfaz web. Para tener derechos de WebAdmin, el usuario también debe tener los derechos de WebUser.

Administración

Esta función se utiliza para permitir el acceso a la configuración a través de la consola JMX.

AuditRep

A los miembros de esta función se les permite acceder al repositorio de auditoría.

3.24.1 Crear un nuevo usuario

Para agregar un nuevo usuario haga clic en  (Agregar nuevo usuario) y rellene la información apropiada en la siguiente ventana:

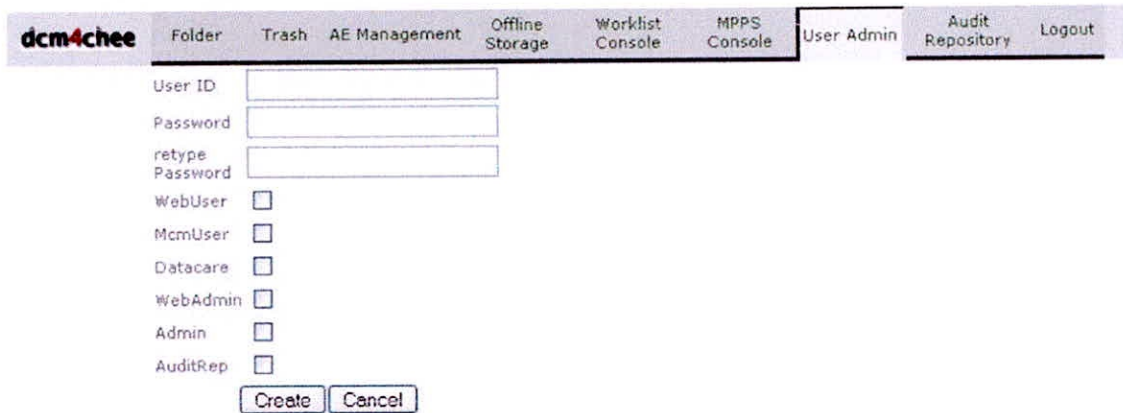

- User ID:
- Password:
- retype Password:
- WebUser:
- McmUser:
- Datacare:
- WebAdmin:
- Admin:
- AuditRep:

At the bottom of the form are two buttons: 'Create' and 'Cancel'.

Figura 3. 63 Interfaz creación de usuarios. Fuente: (dcm4che, 2014)

Las entradas son:

Identidad de usuario

El ID de usuario para el usuario debe tener.

Contraseña

La contraseña de pertenencia.

Vuelva a escribir la contraseña

La contraseña de nuevo.

Los roles para el usuario se pueden comprobar con un  En las casillas de verificación apropiadas:

WebUser

Se permite a un usuario en esta función utilizar esta interfaz web.

WebAdmin

Un usuario en este rol tiene derechos de administrador en la interfaz web. Para tener derechos de WebAdmin, el usuario también debe tener los derechos de WebUser.

Administración

Esta función se utiliza para permitir el acceso a la configuración a través de la consola JMX.

AuditRep

A los miembros de esta función se les permite acceder al repositorio de auditoría.

Pulse Crear para crear el nuevo usuario o Cancelar para salir sin crear el usuario.

Las modificaciones en la configuración del usuario pueden tardar hasta media hora en llegar a ser efectivas.

3.24.2 Editar / actualizar un perfil de usuario

Para editar un perfil de usuario, haga clic en el  (Editar) junto al usuario.

Figura 3. 64 Interfaz edita y actualizar perfil de usuarios. Fuente: (dcm4che, 2014)

Las funciones se seleccionan o no se seleccionan haciendo clic en el recuadro correspondiente. UN En la casilla indican que el usuario tiene esta función. Los diferentes roles son:

WebUser

Se permite a un usuario en esta función utilizar esta interfaz web.

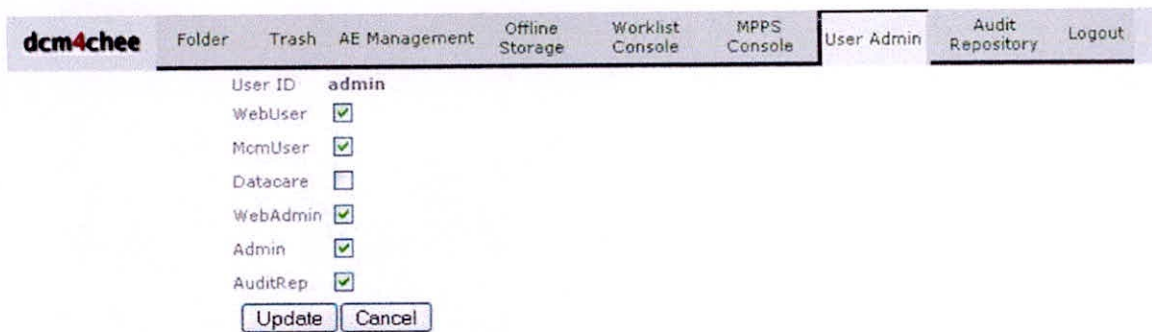
WebAdmin

Un usuario en este rol tiene derechos de administrador en la interfaz web. Para tener derechos de WebAdmin, el usuario también debe tener los derechos de WebUser.

Administración

Esta función se utiliza para permitir el acceso a la configuración a través de la consola JMX.

AuditRep

A los miembros de esta función se les permite acceder al repositorio de auditoría.

Para actualizar el perfil de usuario, presione Actualizar o Cancelar para salir sin cambiar las funciones del usuario.

Las modificaciones de la configuración del usuario pueden tardar hasta media hora en llegar a ser efectivas.

3.24.3 Eliminar un usuario

Para eliminar un usuario de dcm4chee-web, haga clic en  (Eliminar) junto al usuario.

Aparecerá una ventana emergente de confirmación. Pulse OK para eliminar el usuario o Cancelar para salir sin eliminar el usuario.

Las modificaciones en la configuración del usuario pueden tardar hasta media hora en llegar a ser efectivas.

3.25. Repositorio de auditoría

La "Vista de lista del repositorio de registros de auditoría" se divide en tres partes lógicas:

- La sección de búsqueda
- La Sección de la Lista
- La Sección de Selección

Figura 3. 65 Interfaz repositorio de auditoria. Fuente: (dcm4che, 2014)

3.25.1 Sección de lista

La sección de la lista muestra el resultado de la búsqueda y selección realizadas en el lado izquierdo de la ventana. Las columnas de la lista son:

Evento de auditoría

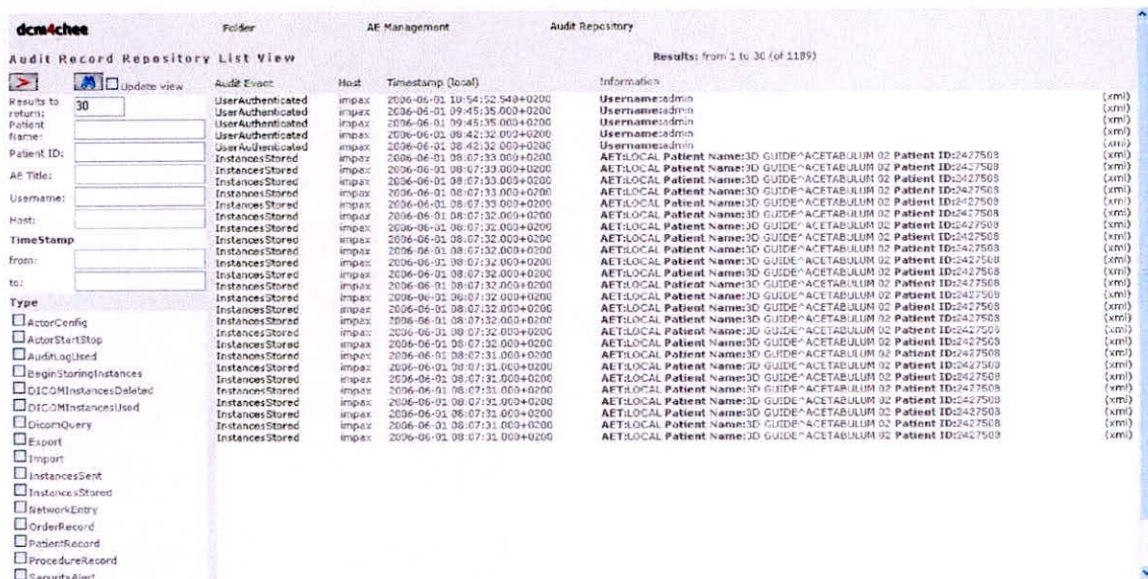
Tipo de evento registrado en el repositorio de auditoría y mostrado en la lista.

Anfitrión

El nombre del host que envió el mensaje de auditoría.

Timestamp

La fecha y hora del evento. El formato es: aaaa-mm-dd hh: mm: ss.sss

Información

Una breve descripción del evento.

3.25.2 Sección de búsqueda

En la sección de búsqueda es posible buscar uno de los siguientes valores o una combinación de los siguientes valores. No es posible escribir en parte de un valor de búsqueda o truncar un valor en los campos de búsqueda. Si se desconoce un valor, es posible utilizar la función de búsqueda en la parte de carpeta para encontrar el valor exacto que se va a utilizar en esta sección.

Resultados a devolver

Escribir una figura en este campo indica cuántos resultados se deben mostrar en una página de la lista.

Nombre del paciente

El nombre exacto del paciente que debe utilizarse en la búsqueda.

ID del paciente

El ID del paciente exacto que debe utilizarse en la búsqueda.

Título AE

El título AE exacto que se debe utilizar en la búsqueda.

Nombre de usuario

El nombre de usuario exacto que debe utilizarse en la búsqueda.

Anfitrión

El nombre de host que debe utilizarse en la búsqueda.

TimeStamp

Los dos valores (desde y hacia) para la marca de tiempo exacta, deben utilizarse en la búsqueda. El formato es "aaaa-mm-dd hh: mm: ss.sss" - sólo se pueden escribir valores enteros (sin truncamiento).

3.25.3 La sección de selección

En esta sección puede filtrar sus resultados eligiendo (uno o varios) tipos de eventos de registro de auditoría:

ActorConfig

Se genera para cualquier cambio de configuración relacionado con el actor.

ActorStartStop

Puesta en marcha y cierre de cualquier actor. Es distinto del hardware de encendido y apagado.

AuditLogUsed

El repositorio de seguimiento de auditoría se ha accedido o modificado por algo distinto de la llegada de los mensajes de pista de auditoría.

Principales condiciones

Comience a almacenar instancias SOP para un estudio. Esto puede ser una mezcla de instancias.

NetworkEntry

La máquina móvil se une o deja el dominio seguro.

Orden de registro

Registro de pedido creado, accedido, modificado o eliminado.

Historia clínica del paciente

Registro de paciente creado, modificado o accedido.

ProcedureRecord

Registro de procedimiento creado, modificado, accedido o eliminado.

Alerta de seguridad

Se ha producido un error de autenticación de nodo seguro durante la negociación TLS, por ejemplo, un certificado no válido.

StudyDeleted

Muestra los eventos que han eliminado los estudios.

UserAuthenticated

Muestra los eventos relacionados con la autenticación del usuario.

3.25.4 Vista de detalle del registro de auditoría

Para ver la información detallada de la sección de lista, haga clic en uno de los eventos de la primera columna (Evento de auditoría) o en el hipervínculo XML.

La vista detallada del registro de auditoría muestra el nombre del host, la hora y los parámetros del evento. Los parámetros serán diferentes para diferentes tipos de eventos.

Audit Record Detail View:		
Host	Time	Parameters
impax	2006-06-01T09:45:35+02:00	UserAuthenticated LocalUsername: admin Action:Login

Figura 3. 66 Interfaz Auditoria. Fuente: (dcm4che, 2014)

La información también se puede mostrar en formato XML.

```

<?xml version="1.0" encoding="ISO-8859-1" ?>
- <IHEYr4>
- <StudyDeleted>
  <ObjectAction>Delete</ObjectAction>
  <SUID>1.4.9.1.4.177731.1997110813155361.485251844849</SUID>
- <Patient>
  - <PatientID>
    <![CDATA[ F33485/97  ]]>
  </PatientID>
  - <PatientName>
    <![CDATA[ ABENTHUNG^ MARTHA  ]]>
  </PatientName>
</Patient>
- <User>
  - <LocalUser>
    <![CDATA[ admin  ]]>
  </LocalUser>
</User>
  <NumberOfInstances>1</NumberOfInstances>
</StudyDeleted>
<Host>localhost</Host>
<TimeStamp>2005-07-12T10:36:55+02:00</TimeStamp>
</IHEYr4>

```

Figura 3. 67. Formato XML. Fuente: (dcm4che, 2014)

CAPÍTULO IV

RESULTADOS Y DISCUSIÓN

El sistema DCM4CHEE es un sistema complementario al Sistema de Gestión Hospitalaria SGH, que reemplaza al procedimiento anterior de manipulación manual de imágenes médicas, las cuales evaluaremos a continuación.

4.1 Evaluación cuantitativa

Según el número de funciones que realiza el Sistema

Tabla 4. 1

Evaluación cuantitativa según el número de funciones.

FUNCIONES	SISTEMA MANUAL	SISTEMA DCM4CHEE
Registrar la inscripción de imágenes médicas	SI	SI
Genera imágenes medicas	SI	SI
Imprimir Imágenes médicas	NO	SI
Validar las ID y las contraseñas de los usuarios del sistema.	NO	SI
Ofrecer un mecanismo de almacenamiento persistente.	SI	SI
Visualizar las imágenes médicas desde consultorio online	NO	SI
Visualizar las imágenes médicas desde emergencia online	NO	SI
Visualizar las imágenes médicas desde hospitalización online	NO	SI
Se complementa con el SGH	SI	SI
Se integra con el SGH	NO	NO

4.2 Evaluación cualitativa

A. Según la facilidad de uso:

Tabla 4. 2

Evaluación cualitativa según la facilidad de uso.

SISTEMA MANUAL	SISTEMA DCM4CHEE
El sistema anterior no cuenta con interfaces de fácil uso, debido a que todos los procesos se realizan semi automatizado, SGH y manipulación de placas radiográficas físicas.	En el sistema, se contará con interfaces sencillas para la visualización de los datos, de fácil uso para la manipulación de datos y la navegación a través de las pantallas.
Con este sistema se pueden cometer un gran número de errores al momento del llenado de los sobres de las placas médicas respectivas.	Se ubica las placas médicas de los pacientes por el DNI, Apellidos y nombres del Asegurado, Fecha de toma y otros.
No se puede tener certeza de la ubicación de las placas radiográficas.	Se consulta las imágenes y se visualiza en línea.

B. Según la flexibilidad del sistema:

Tabla 4. 3

Evaluación cualitativa según la flexibilidad del sistema

SISTEMA MANUAL	SISTEMA DCM4CHEE
El Sistema anterior solo permite el revelado de las imágenes médicas en películas radiográficas y son almacenadas en un ambiente dentro de sobres.	En el sistema actual las imágenes médicas son almacenadas en un Servidor, pueden ser imprimidas y también pueden ser descargadas en medios magnéticos. Además en un futuro de ser requerido el sistema actual también almacena imágenes de equipos como ecógrafos, tomógrafos debido a que el formato DICOM soporta imágenes y video.

C. Según la escalabilidad del sistema:

Tabla 4. 4

Evaluación cualitativa según la escalabilidad del sistema.

SISTEMA MANUAL	SISTEMA DCM4CHEE
El sistema anterior no cuenta con escalabilidad debido a que todos los procesos se realizan de forma manual.	En el sistema propuesto puede ser visualizado incluso desde otros centros asistenciales, como las Postas Medicas. También puede implementarse en hospitales de más nivel según evaluación.

D. Según la seguridad del sistema:

Tabla 4. 5

Evaluación cualitativa según la seguridad del sistema.

SISTEMA MANUAL	SISTEMA DCM4CHEE
En el sistema anterior las placas médicas pasan por la manipulación de diferente personal asistencial del Hospital a la hora de ir a consultorio, y por momentos quedan sin custodia en los mismos consultorios. A veces el mismo paciente iba a recoger su placa radiográfica	Cuando se ingresa al Sistema actual, éste va a solicitar el nombre de usuario y su contraseña; esto permitirá que solo las personas registradas realicen los procesos de ingreso de imágenes médicas en el digitalizador y de igual manera para visualizar las imágenes médicas en las computadoras. No existe la posibilidad de extravío de imágenes.

4.3 Evaluación económica

A. Costos del sistema de información actual

El Hospital Antonio Skrabonja A. de la Ciudad de Pisco, en su Área de imágenes médicas cuenta con el Sistema Gestión Hospitalaria que no permite el almacenamiento de imágenes médicas, ya que todos los procesos se realizan en forma semiautomatizada; pero sí cuenta con equipos informáticos, los que serán empleados para la implementación del sistema de información propuesto.

B. Costos del sistema de información propuesto

Tabla 4. 6
Hardware Existente

Ubicación	Descripción	Unidades
Oficina de informática	Computadora HP Pro 3000	1 unidad
	Impresora Láser HP 2055	1 unidad
Servicio de Imágenes medicas	Computadora Lenovo con lectora de código de barras	1 unidad
	Regius 110 konica Minolta	1 unidad
	Impresora DryPro 832	1 unidad

Tabla 4. 7
Hardware adquirido

Descripción	Unidades	Costo
Servidor IBM X3550 M4 Intel Xeon E5-2630		
8GB DDR3, ServeRAID M5110 SATA / SAS (7914D2U)	1 unidad	10,699.00
Disco Duro IBM 43W7626 1TB, S-ATA, 7200RPM	1 unidad	200.00
Total(soles)		10,899.00

Tabla 4. 8
Software Existente

Software
S. O. Windows XP
Regius Consola C-2

Tabla 4. 9
Software a Adquirir

Software	Costo
Linux Red Hat 5	0.00
Mysql 5	0.00
DCM4CHEE	0.00
Jboss	0.00
Oviyam	0.00
Total (soles)	0.00

El Software que se requiere es Software Libre.

C. Costo operativo del sistema

El costo operativo anual que el sistema realiza es:

Tabla 4. 10
Costo Operativo anual

Descripción	Unidades	Costo
Papel bon A4	1 millar	26.00
Papel bon oficio	1 millar	29.00
Tóner para impresora láser	1 unidad	315.00
Total(soles)		370.00

El Costo operativo vas ser cubierto por la institución.

En el presente cuadro se muestran la cantidad de imágenes Médicas tomadas por año, que equivale a la cantidad de Placas o Películas Radiográficas que se hubieran requerido de usarse el sistema anterior y su costo respectivo originado.

Tabla 4. 11
Cantidad de Películas Radiográficas por Año

Año	Nº Imágenes	Costo Películas
2012	15,280.00	S/. 53,480.00
2013	19,280.00	S/. 67,480.00
2014	19,438.00	S/. 68,033.00
2015	22,566.00	S/. 78,981.00
2016	18,786.00	S/. 65,751.00

D. Beneficio anual

En la tabla 4.12 se muestra por año las películas radiográficas que hubieran requerido con el sistema Manual y su costo implicado, también se muestra por año la capacidad de imágenes médicas en formato DICOM y su costo implicado, cabe indicar que el primer año se realiza la inversión del Servidor.

Tabla 4. 12
Costo Beneficio

Año	Medida	Capacidad de estudios de imágenes medicas		Ahorro (Diferencias)
		Sistema anterior	Sistema DCM4CHEE (DICOM)	
2012	Imágenes	15,280.00	34,952.00	19,672.00
	costo	S/. 53,480.00	S/. 10,899.00	S/. 42,581.00
2013	Imágenes	19,280.00	19,672.00	392.00
	costo	S/. 67,480.00	S/. 0.00	S/. 67,480.00
2014	Imágenes	19,438.00	35,344.00	15,906.00
	costo	S/. 68,033.00	*S/. 200.00	S/. 67,833.00
2015	Imágenes	22,566.00	50,858.00	28,292.00
	costo	S/. 78,981.00	*S/. 200.00	S/. 78,781.00
2016	Imágenes	18,786.00	28,292.00	9,506.00
	costo	S/. 65,751.00	S/. 0.00	S/. 65,751.00

(*) S/. 10.899 es la Inversión Inicial. En los años 2014 y 2015 se incrementó 01 Disco Duro de 1 TB respectivamente. Se estimó cada estudio de imágenes médicas en 30MB en formato DICOM y cada estudio en películas radiográficas un costo de S/. 3.50.

Figura 4. 1 Grafico Costo Beneficio

E. Evaluación

Se determinan los siguientes indicadores:

- ✓ Valor Actual Neto (VAN)
- ✓ Tasa de Interés de Retorno (TIR)
- ✓ Relación: Beneficio/Costo (B/C)

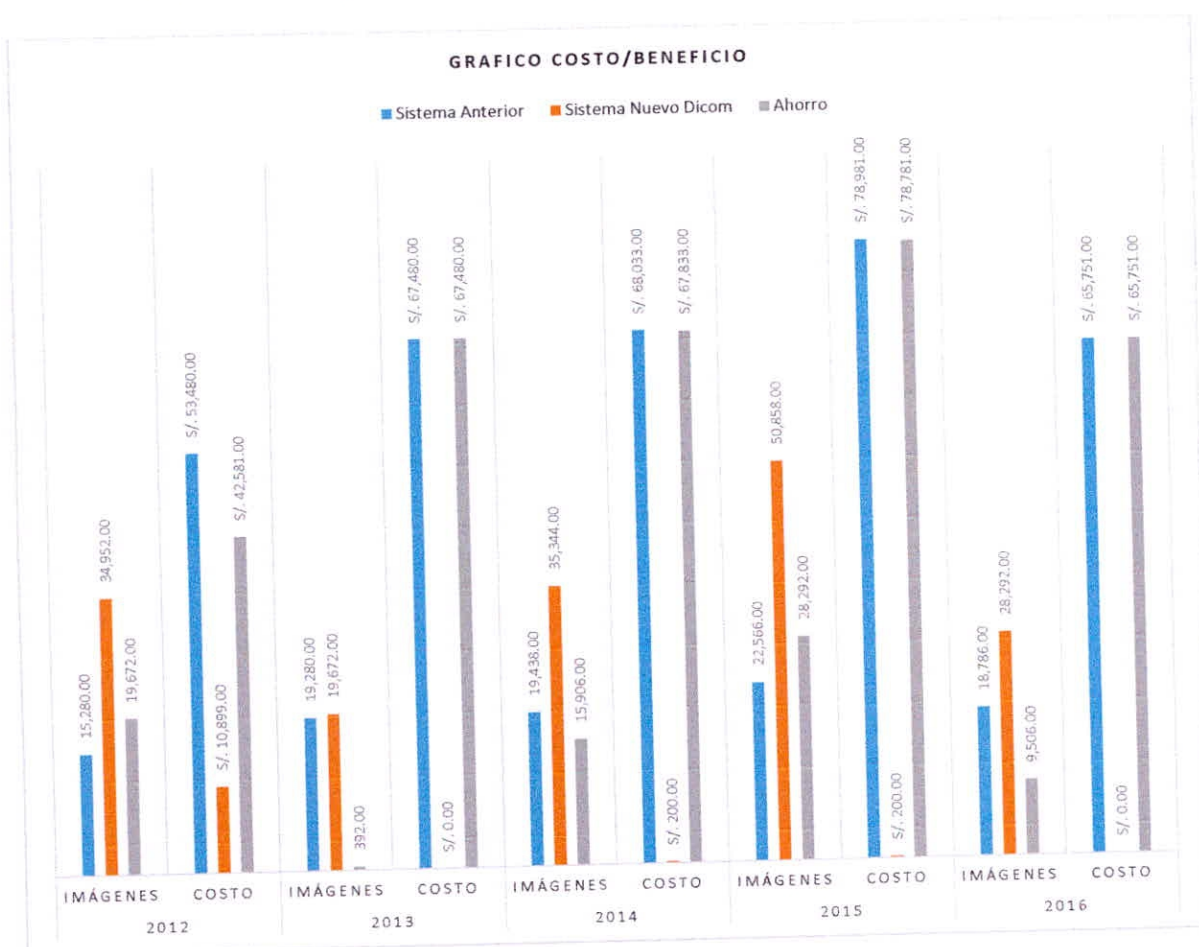
Para evaluar los indicadores se tienen los siguientes datos en soles:

- ✓ Costo de adquisición de equipos informáticos : S/. 10,899.00
- ✓ Costo de Licenciamiento de Software : S/. 0.00 (Soft. Libre)
- ✓ Gastos Operativos : S/ 0.00
- ✓ $i = 15\%$ (anual)
- ✓ $n = 5$ años

a) Valor Actual Neto (VAN)

Aplicando a la siguiente fórmula VAN:

$$VAN = -I_0 + \sum_{j=1}^n \frac{F_j}{(1+i)^j}$$

Donde: F_j = Flujo Neto en el Período j

I_0 = Inversión en el Período 0

i = Tasa de Descuento del Inv.

n = Horizonte de Evaluación

Tabla 4. 13
Cuadro comparativo aplicando el VAN

Interés	Periodo	Años	Flujo de caja	Factor de descuento	Valor Presente	VAN
		0	S/. -10,899.00	100.00%	S/. -10,899.00	-10,899.00
15		1	S/. 42,581.00	86.96%	S/. 37,026.96	26,127.96
		2	S/. 67,480.00	75.61%	S/. 51,024.57	77,152.53
		3	S/. 67,833.00	65.75%	S/. 44,601.30	121,753.83
		4	S/. 78,781.00	57.18%	S/. 45,043.29	166,797.12
		5	S/. 65,751.00	49.72%	S/. 32,689.87	199,486.99

Como se puede apreciar, a partir del año 1 se empieza a obtener utilidades; esto se da ya que no se requiere de mucha inversión inicial debido a que el Hospital EsSalud Antonio Skrabonja A. cuenta con gran parte de los equipos y software que se requieren para el sistema de información implementado.

b) Tasa de Interés de Retorno (TIR)

Aplicando a la siguiente fórmula TIR:

$$TIR = \sum_{t=1}^n [FC_t / (1+i)^t] - I_0 = 0$$

Donde:

Io = inversión inicial

FC = flujo de caja del proyecto (ingresos menos egresos)

i = tasa de descuento o costo de oportunidad del capital

t = tiempo

n = vida útil del proyecto.

Tabla 4. 14
Cuadro comparativo aplicando el TIR

Periodo	Años	Flujo de caja	TIR	TIR %
0	2011	S/. -10,899.00		
1	2012	S/. 42,581.00	2.906872	290.69%
2	2013	S/. 67,480.00	4.116869	411.69%
3	2014	S/. 67,833.00	4.297413	429.74%
4	2015	S/. 78,781.00	4.333995	433.40%
5	2016	S/. 65,751.00	4.339592	433.96%

La tasa de interés de retorno TIR es muy alto lo cual nos indica que el Proyecto es altamente rentable aun con una tasa de interés muy alto.

c) Relación: Beneficio/Costo (B/C)

Indica la razón entre las utilidades y los gastos de inversión:

Si el cociente de $B/C > 1$ indica que el proyecto es económicamente factible.

Como se puede apreciar en los indicadores del VAN y TIR estos nos demuestran que a partir del 1er. año de obtiene ganancia; para la evaluación de este indicador tomaremos los datos al año 1.

Tabla 4. 15
Cuadro de relación B/C

Periodo	Años	Beneficio	Costo	B/C
1	2012	26,127.96	10,899.00	2.3973

$B/C > 1$ indica que los beneficios superan los costes, por consiguiente el proyecto debe ser considerado.

4.4 Beneficios que se obtendrán con el sistema actual

a. Beneficios tangibles

Para este análisis se tomará en cuenta los procesos más relevantes dentro del Sistema de Información.

- No se requiere hacer la relación de las placas radiográficas que se buscaran para la consulta externa.
- No se requiere personal técnico para archivar las placas
- No se requiere personal Técnico para buscar las placas y llevarlos a los Servicios.
- No se requiere personal Técnico para hacer la devolución de las placas radiográficas desde los Servicios al archivo.
- No existe la posibilidad de extravío u olvido de las placas en consulta externa después de las citas médicas por falta de personal para regresarlas o falta de tiempo.
- No existe la posibilidad de desabastecimiento potencial de placas radiográficas.

b. Beneficios intangibles

- Los Médicos podrán visualizar las imágenes médicas en cualquier momento de las 24 horas del día y de lunes a domingo desde cualquier PC conectada a la Red Hospitalaria.
- Realza la imagen Institucional

4.5 Resultados de la investigación

a. De la evaluación cuantitativa

Según el número de funciones que realiza el Sistema

Tabla 4. 16
Evaluación cuantitativa

Sistema	N° funciones que realiza	% de funciones
MANUAL	04	40 %
DCM4CHEE	09	90 %

El total de funciones que necesita el Sistema son 10, si vemos la tabla anterior llegamos a la conclusión que el Sistema Propuesto presenta una ventaja de 50 % en la realización de funciones en comparación con el Sistema actual.

b. De la evaluación cualitativa

Tabla 4. 17
Comparación de cualidades

Cualidad	Sistema manual	Sistema DCM4CHEE
Facilidad de uso	NO	SI
Flexibilidad	NO	SI
Escalabilidad	NO	SI
Seguridad	NO	SI

Tabla 4. 18
Evaluación cualitativa

Sistema	Nº cualidades que cumple	Porcentaje
MANUAL	0	0.00 %
DCM4CHEE	4	100 %

Analizando este cuadro anterior obtenemos que el diseño del Sistema Propuesto en cuestión de cualidades, presente una ventaja de 100 % en comparación con el Sistema manual.

c. De la evaluación económica

La evaluación de los tres indicadores: VAN, TIR y B/C demuestran que el proyecto es económicamente factible.

La alta rentabilidad del proyecto se debe a que el Hospital Antonio Skrabonja cuenta con una infraestructura informática ya implementada como son los equipos para digitalizar las imágenes médicas, la red de fibra óptica interna y más de 200 computadoras distribuidos por todo el hospital.

Además al realizar una comparación del costo del sistema PACS DCM4CHEE versus el costo de la proyección del sistema Manual se obtiene un ahorro significativo por año con lo que se sustenta la reducción de los costos en el Servicio de Diagnóstico por imágenes.

Tabla 4. 19
Reducción de costos

Año	Ahorro
2012	S/. 42,581.00
2013	S/. 67,480.00
2014	S/. 67,833.00
2015	S/. 78,781.00
2016	S/. 65,751.00

CONCLUSIONES

Luego del desarrollo de este trabajo de investigación se ha llegado a las siguientes conclusiones:

- Mediante la implementación del sistema de comunicación y archivamiento de imágenes (PACS) en software libre se logró reducir los costos en el Servicio de Diagnóstico por Imágenes del Hospital EsSalud Antonio Skrabonja Antoncich de Pisco; mediante lo cual se logró el ahorro de S/. 42,581.00 el año 2012, S/. 67,480.00 el año 2013, S/. 67,833.00 el año 2014, S/. 78,781.00 el año 2015, S/. 65,751.00 el año 2016. Según Tabla 4.12, pág. 127.
- Se logró reducir el personal para realizar el manejo de las placas radiográficas físicas de dos (02) a cero (0).
- Se logró reducir los tiempos de listar, buscar, llevar a consultorio, devolver y archivar las placas radiográficas físicas a cero.
- Se logró reducir la pérdida de las placas radiográficas desplazadas físicamente a consulta externa, de dos (02) placas radiográficas a la semana en promedio que se perdían por sustracción o mal archivamiento a cero (0) pérdidas debido a que estas se encuentran en imágenes médicas digitales (DICOM) las cuales están archivadas en el sistema PACS para su consulta.
- Mediante la utilización del sistema de comunicación y archivamiento de imágenes (PACS) se redujo la demanda de impresión de placas radiográficas. La impresión de placas radiográficas se realiza solo en caso de emergencia o por órdenes superiores por lo que más del 99% se encuentran en imágenes médicas digitales.
- Se concluye que mediante la utilización de aplicaciones de software libre (DCM4CHEE, MySQL, JBOSS, RED HAT y OVIYAM) el área o entidad no incurre en gastos adicionales es decir el costo de licencia del software es cero.

- Se concluye que la implementación del PACS, es económicamente factible y la recuperación de la inversión es a partir del primer año.

RECOMENDACIONES

- Debido a que la mayoría de PACS en software libre están en el idioma inglés incluido los visores, se recomienda evaluar posibilidad de comprar visores DICOM en idioma español, lo cual ayudara al profesional de la Salud utilizar esta herramienta de manera más cómoda.
- Se recomienda evaluar la posibilidad de integrar al proyecto los equipos ecógrafos del mismo Hospital.
- Se recomienda realizar la capacitación al usuario final del área de Servicio de Diagnóstico por Imágenes en el manejo de equipos digitalizadores de imágenes médicas así como en el correcto ingreso de los datos del asegurado al sistema.
- Se recomienda realizar la capacitación del personal médico nuevo, quien utilizara el VISOR DICOM – OVIYAM visor WEB, con la finalidad que no tenga problemas al momento de realizar las consultas de las imágenes del paciente.
- Se recomienda promover la cultura informática en el personal en la institución para un mejor uso de los sistemas de información.
- Se recomienda evaluar el tiempo de respuesta del servidor PACS, como el DCM4CHEE, en la interacción de intercambio de información (imágenes médicas digital) entre varios Hospitales.
- Se recomienda adquirir discos duros de mayor capacidad para el servidor PACS.

REFERENCIAS BIBLIOGRÁFICAS

- Al-Rawi, W. (2012). *Installing DCM4CHEE 2.7.2 with MySQL and Weasis web viewer under Windows 7*. Obtenido de MARCILAN site Web:
<http://www.marcilan.com/2012/11/installing-dcm4chee-2-7-2-with-mysql-and-weasis-web-viewer-under-windows-7/>
- Alvarez Ysla, J. M. (2010). *Implementación de un sistema de Imagenología para la optimización en el proceso de atención al paciente en el Instituto Nacional de Enfermedades Neoplásicas*. Obtenido de Unifé Web Site:
[http://biblio.unife.edu.pe/wxis-
php/call.php?database=%2Ftesis&namebase=Tesis&count=25&reverse=On&H
TMLbusqueda=busqttesis.html&Page1_x=default&task=Buscar&search\[\]=T003
%2FA45&boton.x=32&boton.y=9&conector=and](http://biblio.unife.edu.pe/wxis-
php/call.php?database=%2Ftesis&namebase=Tesis&count=25&reverse=On&H
TMLbusqueda=busqttesis.html&Page1_x=default&task=Buscar&search[]=T003
%2FA45&boton.x=32&boton.y=9&conector=and)
- Ballesteros Herranz, F. (2003). *Desarrollo de aplicaciones DICOM para la gestión de imágenes biomédicas*. Obtenido de Universidad Politécnica de Madrid Site Web:
[http://www.elai.upm.es/webantigua/spain/Investiga/GCII/
personal/fballesteros/Dicom.pdf](http://www.elai.upm.es/webantigua/spain/Investiga/GCII/
personal/fballesteros/Dicom.pdf)
- Barberis, L. S. (2009). *APLICACIÓN DE UN SISTEMA AUTOMÁTICO DE PROCESAMIENTO DE IMÁGENES MÉDICAS BASADA EN ESTÁNDARES*. Obtenido de Instituto Balseiro Universidad Nacional de Cuyo Comisión Nacional de Energía Atómica Argentina Web Site:
<http://ricabib.cab.cnea.gov.ar/134/1/1Barberis.pdf>
- Castillo Quispe, C. J. (2012). *Diseño de un Sistema de Almacenamiento y Consulta de Imágenes médicas en el Hospital Nacional Hipólito Unanue*. Obtenido de UNIVERSIDAD TECNOLÓGICA DEL PERU Web Site:
<http://pis1.wikispaces.com/file/view/Sistema+de+Im%C3%A1genes+M%C3%A9dicas+Cristhian+Castillo.pdf>
- dcm4che. (2014). *Open Source Clinical Image and Object Management*. Obtenido de dcm4che.org Web site: <http://www.dcm4che.org/>
- ESSALUD. (2010). *Memoria 2010: ESSALUD Web site*. Obtenido de ESSALUD Web site: <http://www.essalud.gob.pe/downloads/memorias/memoria2010.pdf>
- ESSALUD. (2014). *Proyecto de Reglamento de Organización y Funciones 2014 (ROF)*. Lima.
- ESSALUD. (2014). *ESSALUD MOF 2014 RA ICA*. Obtenido de ESSALUD Web Site: http://www.essalud.gob.pe/transparencia/pdf/mof/MOF_2014_RA_ICA.pdf
- ESSALUD. (2014). *Manual de organización y funciones 2014 (MOF)*. Lima.

- ESSALUD. (2017). *Nuestra Institucion: ESSALUD Web site*. Obtenido de ESSALUD Web site: <http://www.essalud.gob.pe/nuestra-institucion/>
- Herrera Jiménez, A. (2006). *Sistema PACS mínimo basado en el estándar DICOM*. Obtenido de Universidad Autónoma Metropolitana Web Site: http://newton.azc.uam.mx/mcc/01_esp/11_tesis/tesis/terminada/060701_jimenez_herrera_armando.pdf
- HUANG, H. K. (2010). *PACS and Imaging Informatics. Basic Principles and Applications*. Wiley-Blackwell.
- Ing. Giraldo López, A. F. (2011). *Implementación de un sistema PACS basado en el estándar DICOM para almacenamiento de imágenes médicas digitales*. Obtenido de Angiografía de Occidente S.A Web Site: http://ipsoft-sa.com/ipsoft_website/wpcontent/uploads/2013/06/proyecto_AOPACS_ipsoft1.pdf
- Knopke, D. A. (2014). *K-PACS*. Obtenido de K-PACS web site: <http://www.k-pacs.de>
- Martínez Carrillo, F. (2006). *Diseño y desarrollo de un PACS usando una librería de lectura y escritura del formato DICOM*. Obtenido de Univ. de Pamplona Web Site: http://www.unipamplona.edu.co/unipamplona/hermesoft/portalIG/home_1/recursos/tesis/contenidos/pdf_tesis/pdf_2/03052007/disenio_desarrollo_pacs.pdf
- Muñoz de Cote Flores Luna, J. E. (2003). *Implementacion del protocolo de capa superior DICOM para el desarrollo de un PACS*. Obtenido de Univ. Autonoma Metropolitana Web Site: <http://148.206.53.84/tesiuami/UAMI10389.pdf>
- Oracle Corporation. (2014). *MySQL*. Obtenido de Oracle Corporation Web Site: <http://www.mysql.com/>
- Oviyam. (2014). *Oviyam Web DICOM browser*. Obtenido de Oviyam web site: <http://oviyam.raster.in/index.html>
- Pastás Rivera, J. D. (2012). *Plataforma de Código Abierto para Servicios de Teleconsulta con Soporte de Imágenes Médicas bajo el Estándar DICOM*. Obtenido de Fundación EHAS Web Site: <http://www.ehas.org/wp-content/uploads/2012/01/PFC-OpenMRS-telerradiologia.pdf>
- Patzi Cayoja, C. C. (2011). *APLICACIÓN DEL PROTOCOLO DICOM EN IMÁGENES*. Obtenido de UMSA Web Site: <http://bibliotecadigital.umsa.bo:8080/rddu/bitstream/123456789/1817/1/T-2334.pdf>
- Red Hat. (2014). *JBossDeveloper*. Obtenido de Red Hat Web site: <http://www.jboss.org>

Rivas Rivas, S. (Julio de 2009). *Servicio Web para la Gestión de Imágenes Médicas*.
Obtenido de Universidad de Sevilla Web Site:
<http://bibing.us.es/proyectos/abreproy/11799/fichero/Memoria+PFC.pdf>

sakurakonica. (2017). *sakurakonica*. Obtenido de sakurakonica Web Site:
http://www.sakurakonica.es/productos/radiologia_computerizada/regius110.htm

ANEXOS

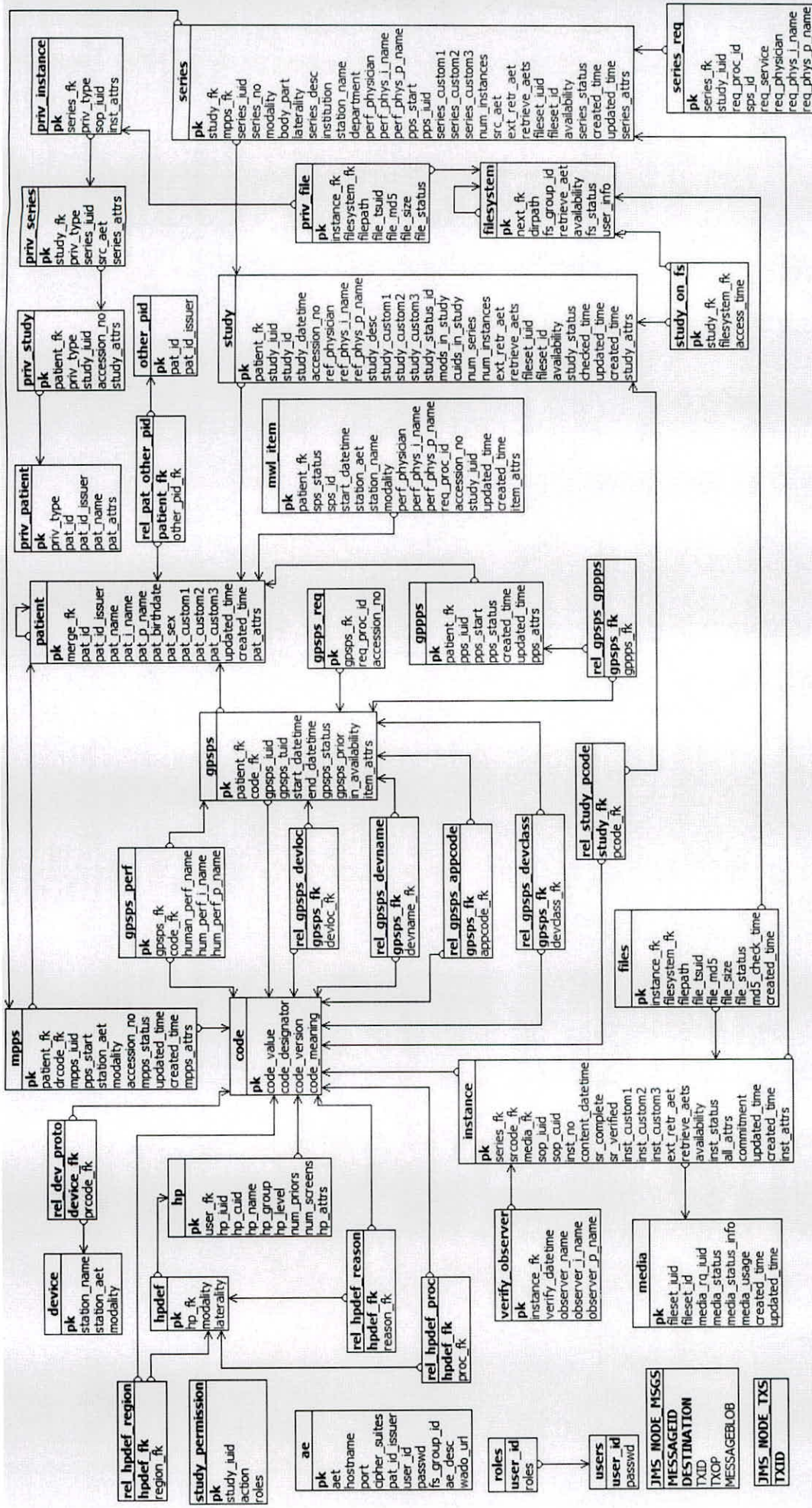

Modelado del PACS